

達方電子股份有限公司

九十三年年報

Darfon Electronics Corp.

中華民國九十四年三月三十日印

查詢年報網址：<http://mops.tse.com.tw/>

目 錄

致股東報告書1
公司概況2
營運概況12
資金運用計劃執行情形18
財務概況18
財務狀況及經營結果之檢討分析與風險管理45
特別記載事項48

達方電子股份有限公司

九十三年度年報

公司發言人

姓 名 : 蘇開建
職 稱 : 總經理
電 話 : 03-2508800
電子郵件信箱 : Andysu@darfon.com.tw

公司代理發言人

姓 名 : 林獻章
職 稱 : 財務長
電 話 : 03-2508800
電子郵件信箱 : Jerylin@darfon.com.tw

總公司及工廠之地址及電話總公司及工廠之地址及電話

總 公 司 : 桃園縣龜山鄉 333 楓樹村楓樹坑 1 鄰 6 號
電 話 : 03-2508800
桃 園 廠 : 桃園縣龜山鄉 333 楓樹村楓樹坑 1 鄰 6 號
電 話 : 03-2508800
台 南 廠 : 台南市安南區 709 工業二路 21 號
電 話 : 06-3840000
公司網址 : WWW.darfon.com.tw

股票過戶機構

名 稱 : 建華證券股份有限公司
地 址 : 台北市中正區 100 博愛路 53 號 3 樓
網 址 : www.sinotrade.com.tw
電 話 : 02-23816288

最近年度財務報告簽證會計師之名稱、地址及電話

會計師姓名 : 唐慈杰、王明志
事務所名稱 : 安侯建業會計師事務所
地 址 : 台北市松山區 105 民生東路 3 段 156 號 6 樓
網 址 : www.kpmg.com.tw
電 話 : 02-27159999

各位股東先生、女士：

九十三年，是達方從谷底攀升的一年，全年合併營收達62.3億，較九十二年成長27%，更重要的是全年呈現小幅獲利，正式走出營運虧損的陰影，達方的經營團隊及全體同仁的努力，已獲得初步的成果，這是一個非常重要的里程碑，單點突破後，達方將再出發，大步邁進。

電源元件在完成產品佈局調整後，憑藉優異的研發實力與關鍵零組件自製能力，掌握主要客戶訂單，營收成長超過100%，表現最為搶眼，此外，筆記型電腦鍵盤方面，出貨量成長達42%，更創造單月出貨突破百萬台的記錄，MLCC也在擴大客戶群及管理產品組合結構的策略奏效下，出貨量成長近50%。

回顧九十三年，達方全體同仁做了以下的努力：

1. 創新與提昇附加價值：設計簡潔，特殊收藏功能的無線滑鼠再度獲得德國iF設計大獎與台灣精品獎，Bluetooth 無線鍵盤與滑鼠組合亦獲得台灣精品獎，研發創新獲得國內外肯定。可攜式鍵盤亦憑藉優異的設計能力，以無線摺疊式鍵盤取得世界第一大PDA客戶訂單。領先國內業界量產全系列0201 MLCC，再次展現達方MLCC小型化產品的堅強實力。不斷快速推出更大尺寸LCD TV inverter，更導入綠色製程，提昇競爭障礙，同時鞏固達方與客戶的合作關係。
2. 調整組織佈局：因應市場激烈競爭，整併鍵盤，滑鼠相關產品為週邊元件事業部，整合研發，生產，銷售人力以及供應商管理，整合效果已浮現。
3. 全新大陸生產基地：為達方永續發展所規劃，自有全新大陸生產基地在九十三年完工遷入，完善的規劃與井然有序的生產環境，獲得客戶極高的評價，預留的發展空間，更可讓大客戶放心地將訂單交付達方。
4. 新產品線導入：切入MP3 及 LCD TV 使用的二合一電源模組(open frame) 產品線，除了既有客戶外，新年度將持續開發新客戶，擴大營收。

經淬鍊的達方體質已更強健，展望新的一年，經營方針策略上，將以快速提升產能，滿足客戶訂單增加的需求，追求高度成長，強化提高品質與服務的水準，鞏固與世界級客戶的夥伴關係，透過不斷快速創新的研發實力增強競爭力。達方的經營團隊及全體同仁矢志全力以赴，務期在新的年度，營收及獲利均呈現顯著的成長，以回饋各位股東先生、女士。

最後，感謝各位股東先生、女士對達方的支持與鼓勵。謹祝各位股東

身體健康，萬事如意

董事長：李錫華

總經理：蘇開建

一、公司簡介

(1) 設立日期：民國 86 年 5 月 8 日

(2) 公司沿革

Period	Description
86 年 05 月	「達方電子股份有限公司」核准設立登記，登記資本額為新台幣六億元，實收資本額為新台幣一億五仟萬元。
86 年 06 月	成立線圈元件事業部，確立電子關鍵零組件專業公司的方向。
86 年 12 月	成立陶瓷元件事業部，並承租台南安平廠，作為研發中心。
87 年 03 月	經財政部證期會核准成為公開發行公司。
87 年 03 月	辦理現金增資三億五仟萬元整，資本額增加為伍億元整。
87 年 11 月	線圈元件事業部榮獲 ISO9001 品質認證。
87 年 12 月	陶瓷元件事業部榮獲 ISO9002 品質認證。
88 年 06 月	成立蘇州達方電子有限公司。 辦理現金增資，新台幣二億元整，資本額增加為新台幣七億元整。
88 年 07 月	為公司長期發展之需要，成立輸入元件事業部。
88 年 09 月	達方台南廠完工並正式啟用。
89 年 06 月	辦理現金增資三億元整，資本額增加為十億元整。
89 年 10 月	投資成立歐洲子公司 Darfon Europe B.V.，以開發歐洲市場及產品售後服務業務。
89 年 12 月	鍵盤蘇州廠榮獲 ISO9002 品質認證。
90 年 06 月	證期會核准盈餘暨資本公積轉增資，資本額增為 1,213,460 仟元。
90 年 08 月	鍵盤與線圈蘇州廠榮獲 ISO14000 認證。
90 年 10 月	成立正方電子(深圳)有限公司。
91 年 03 月	桃園廠榮獲 QS9000 品質認證。
91 年 06 月	辦理現金增資二億八仟萬元整，資本額增為 1,493,460 仟元。
93 年 06 月	台南、蘇州及深圳廠榮獲 ISO9001 品質認證。 蘇州新廠落成啟用。
93 年 08 月	台南廠榮獲 ISO14001 認證。

二、公司組織

(一)組織系統

1. 組織結構

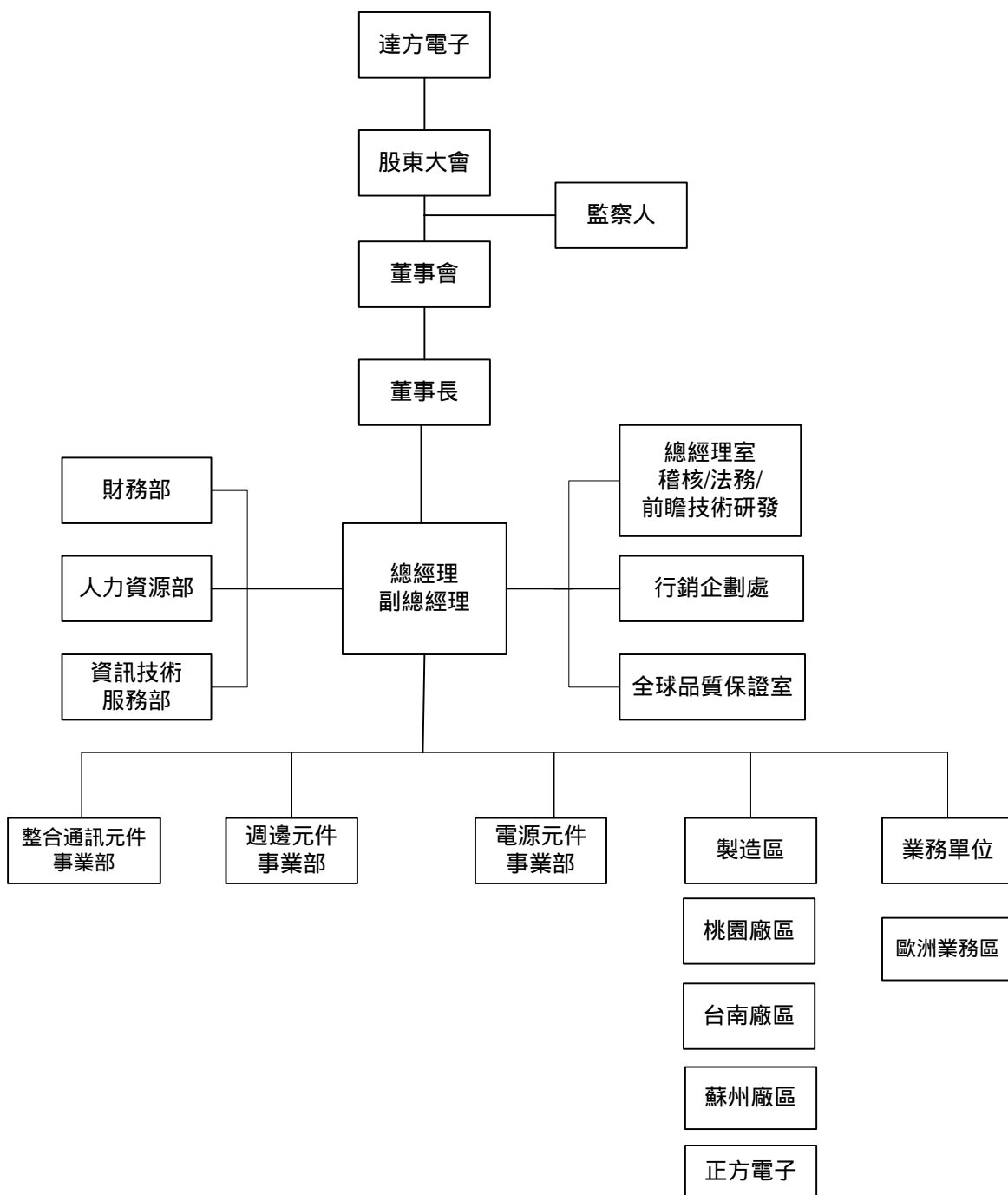

2. 各主要部門所營業務

部門名稱	職掌
總經理室	綜理全公司之法務諮詢、契約評估及簽訂並保存、稽核工作、前瞻技巧研發。
行銷企劃處	負責公司形象、產品市場行情、資訊的收集及傳達。
財務部	擬定、建立、推動及維護本公司有關之資金、轉投資、股務、稅務及會計等業務。
人力資源部	人力資源規劃、績效評核、教育訓練、員工關係、薪資福利及前程規劃與管理、總務及安全衛生制度之規劃及推行。
資訊技術服務部	負責資訊系統的策略及架構之擬定，整合並支援公司管理資訊作業。
全球品質保證室	負責公司品質政策及制度之擬定、建立及推動等業務。
週邊元件事業部	負責鍵盤及相關週邊元件之行銷企劃、業務及研發。
電源元件事業部	負責電源元件之行銷企劃、業務及研發。
整合通訊元件事業部	負責陶瓷元件、整合元件及通訊元件之行銷企劃、業務及研發。

(二) 董事、監察人及經理人資料

1. 董事及監察人資料 (一)

姓名	條件	是否具有五年以上 商務、法律、財務 或公司業務所須之 工作經驗	符合獨立性情形 (註 1)							備註 (註 2)
			1	2	3	4	5	6	7	
李錫華		✓		✓	✓			✓		
李焜耀		✓			✓			✓		
陳其宏		✓		✓	✓			✓		
蘇開建		✓		✓	✓			✓	✓	
陳建志		✓			✓	✓		✓	✓	
劉書理		✓		✓	✓	✓		✓	✓	
達利投資(股)公司					✓		✓	✓		
游克用		✓		✓	✓			✓		
盧煜煬		✓	✓	✓	✓	✓	✓	✓	✓	一家

註1：各董事、監察人符合下述各條件者，請於各條件代號下方空格中打“✓”。

- (1) 非為公司之受僱人或其關係企業之董事、監察人或受僱人，但其兼任母公司或子公司之獨立董事、獨立監察人者，不在此限。
- (2) 非直接或間接持有公司已發行股份總額百分之一以上或持股前十名之自然人股東。
- (3) 非前二項人員之配偶或其二親等以內直系親屬。
- (4) 非直接持有公司已發行股份總額百分之五以上法人股東之董事、監察人、受僱人或持股前五名法人股東之董事、監察人、受僱人。
- (5) 非與公司有財務、業務往來之特定公司或機構之董事、監察人、經理人或持股百分之五以上股東。
- (6) 非為最近一年內提供公司或關係企業財務、商務、法律等服務、諮詢之專業人士、獨資、合夥、公司或機構團體之企業主、合夥人、董事（理事）、監察人（監事）、經理人及其配偶。
- (7) 非為公司法第二十七條所訂之法人或其代表人。

註2：擔任公司獨立董事或獨立監察人者，如有兼任其他公司獨立董事或獨立監察人情事，應備註說明兼任家數。

2. 董事及監察人(二)

94年2月28日

職稱	姓名	選(就)任日期	任期	初次選任日期	選任時持有股數		現在持有股數		配偶、未成年子女現在持有股份		利用他人名義持有股份		主要經(學)歷	目前兼任本公司及其他公司之職務	具配偶或二親等以內關係之其他主管、董事或監察人		
					股數	持股比例(%)	股數	持股比例(%)	股數	持股比例(%)	股數	持股比例(%)			職稱	姓名	關係
董事長	明基電通(股)公司 代表人：李錫華	92.5.8	3年	86.04.30	92,127,134	61.69	92,127,134	61.69	-	-	-	-	大學	明基電通總經理 達泰科技董事長 友達光電董事 均豪精密董事	無	無	無
董事	明基電通(股)公司 代表人：李焜耀	92.5.8	3年	86.04.30	92,127,134	61.69	92,127,134	61.69	59,384	0.04	-	-	碩士	明基電通董事長 友達光電董事長 達信科技董事	無	無	無
董事	明基電通(股)公司 代表人：陳其宏	92.5.8	3年	90.03.08	92,127,134	61.69	92,127,134	61.69	-	-	-	-	碩士	明基電通副總經理	無	無	無
董事	蘇開建(註一)	92.5.8	3年	89.03.29	1,415,760	0.95	1,415,760	0.95	101,388	0.07	-	-	碩士	達方總經理 蘇州達方總經理 達泰科技董事	無	無	無
董事	陳建志(註一)	92.5.8	3年	89.03.29	698,880	0.47	698,880	0.47	60,000	0.04	-	-	博士	達方副總經理 達泰科技董事 正方電子董事長	無	無	無
董事	劉書理(註一)	92.5.8	3年	92.05.08	367,520	0.24	292,520	0.20	-	-	-	-	博士	達方協理 蘇州達方副總經理	無	無	無
董事	達利投資(股)公司	92.5.8	3年	92.05.08	8,065,482	5.40	8,065,482	5.40	-	-	-	-	-	-	無	無	無
監察人	明基電通(股)公司 代表人：游克用	92.5.8	3年	86.04.30	92,127,134	61.69	92,127,134	61.69	60,000	0.04	-	-	碩士	明基電通副總經理 達信科技董事長 友達光電監察人 均豪精密董事	無	無	無
監察人	盧煜煬	92.5.8	3年	92.05.08	114,576	0.08	57,576	0.04	57,000	0.04	-	-	博士	-	無	無	無

註一：以上三位兼任之經理人最近年度之薪資、獎金、特支費及紅利總額為新台幣6,977仟元。

2-1. 法人股東之主要股東

94年2月28日

法人股東名稱	法人股東之主要股東
明基電通股份有限公司	宏碁股份有限公司、友達光電股份有限公司、勞工保險局、勞工退休基金監理委員會、大通託管歐本漢瑪開發中市場基金投資專戶、中華郵政股份有限公司、英商渣打銀行受託保管GMO新興市場基金、美商花旗託管比特公司投資專戶、南山人壽保險股份有限公司、公務人員退休撫卹基金管理委員會
達利投資股份有限公司	明基電通股份有限公司

註1：董事、監察人屬法人股東代表者，應填寫該法人股東名稱。

註2：填寫該法人股東之主要股東名稱（其股權比例超過百分之十或股權比例占前十名）。若其主要股東為法人者，應再填列下表二。

2-2. 法人股東之主要股東屬法人股東代表者

94年2月28日

法人股東名稱	法人股東之主要股東
宏碁股份有限公司	花旗台北分行託管宏碁電腦海外存託憑證、施振榮、宏榮投資股份有限公司

註1：如上表一主要股東屬法人者，應填寫該法人名稱。

註2：填寫該法人之主要股東名稱（其股權比例超過百分之十或股權比例占前十名）。

3. 總經理、副總經理、協理、各部門及分支機構主管資料

94年2月28日

職稱	姓名	選任日期	現在持有股份		配偶、未成年子女持有股份		利用他人名義持有股份		主要經(學)歷	目前兼任其他公司之職務	具配偶或二親等以內關係之經理人		
			股數(股)	持股比例(%)	股數(股)	持股比例(%)	股數(股)	持股比例(%)			職稱	姓名	關係
總經理	蘇開建	88.06	1,415,760	0.95	101,388	0.07	-	-	政治大學企業管理組碩士 明基電通協理	蘇州達方總經理 達泰科技董事	無	無	無
副總經理	陳建志	89.03	698,880	0.47	60,000	0.04	-	-	美國猶它大學博士 飛利浦經理	達泰科技董事 正方電子董事長	無	無	無
副總經理	潘振興	90.05	456,680	0.31	72,420	0.05	-	-	淡江大學數學系 蘇州達方副總經理	無	無	無	無
協理	胡國材	90.07	251,520	0.17	-	-	-	-	政治大學企業管理研究所 明基電通主任	無	無	無	無
協理	鄭維浩	93.02	113,944	0.08	-	-	-	-	成功大學企業管理研究所	無	無	無	無
協理	劉書理	91.10	292,520	0.20	-	-	-	-	美國猶它大學博士	蘇州達方副總經理	無	無	無
協理	魏玉峰	91.04	261,520	0.18	-	-	-	-	健行工專電子工程科	蘇州達方製造處長	無	無	無
財務長	林獻章	88.10	631,753	0.42	-	-	-	-	交通大學管理科學研究所 明基電通會計經理	達泰科技監察人	無	無	無

4. 董事之報酬

93年12月31日；單位：新台幣元

職稱	姓名	車馬費及報酬	盈餘分配之董事酬勞	盈餘分配之員工紅利金額				前三項總額	總額占稅後純益之比例	取得員工認股權憑證數額	其他報酬
				現金紅利	股票紅利						
					股數	市價	金額				
董事長	李錫華	105,000	-	-	-	-	-	105,000	0.97%	-	-
董事	李焜耀										
董事	陳其宏										
董事	蘇開建										
董事	陳建志										
董事	劉書理										
董事	達利投資(股)公司										

5. 監察人之報酬

93年12月31日；單位：新台幣元

職稱	姓名	車馬費及報酬	盈餘分配之監察人酬勞	前二項總額	總額占稅後純益之比例	其他報酬
監察人	游克用	35,000	-	35,000	0.32%	-
監察人	盧煜煬					

6. 總經理及副總經理之報酬

93年12月31日；單位：新台幣仟元

職稱	姓名	薪資	獎金、特支費	盈餘分配之員工紅利金額				前三項總額	總額占稅後純益之比例	取得員工認股權憑證數額	其他報酬
				現金紅利	股票紅利						
					股數	市價	金額				
總經理	蘇開建	6,156	2,174	-	-	-	-	8,330	0.77%	-	-
副總經理	陳建志										
副總經理	潘振興										

7. 配發員工紅利之經理人姓名及配發情形：不適用。

(三) 董事、監察人、經理人及大股東股權變動情形

1. 董事、監察人、經理人及大股東股權變動情形

單位：股

職稱	姓名	93年度		當年度截至2月28日止	
		持有股數 增(減)數	質押股數增 (減)數	持有股數增 (減)數	質押股數增 (減)數
董事、監察人、大股東	明基電通股份有限公司	-	-	-	-
董事	達利投資股份有限公司	-	-	-	(6,600,000)
董事	蘇開建	-	-	-	-
董事	潘振興	-	-	-	-
董事	陳建志	-	-	-	-
監察人	盧煜煬	(57,000)	-	-	-
經理人	胡國材	-	-	-	-
經理人	鄭維浩	-	-	-	-
經理人	劉書理	(75,000)	-	-	-
經理人	魏玉峰	-	-	-	-
經理人	林獻章	-	-	-	-

2. 股權移轉資訊：無。

3. 股權質押資訊：

姓名	質押變動原因	變動日期	交易相對人	交易相對人與公司、董事、監察人及持股比例超過百分之十股東之關係	股數	質借金額
達利投資股份有限公司	贖回		安泰銀行	往來授信銀行	6,600,000	130,000 仟元

(四) 綜合持股比例

94年2月28日；單位：股；%

	本公司投資		董事、監察人、經理人及直接或間接控制事業之投資		綜合投資	
	股數	持股比例	股數	持股比例	股數	持股比例
英屬維京群島達方有限公司	16,180,001	100%	-	-	16,180,001	100%
蘇州達方電子有限公司	-	100%	-	-	-	100%
歐洲達方有限公司	-	100%	-	-	-	100%
正方電子(深圳)有限公司	-	100%	-	-	-	100%

註：係公司之長期投資。

三、資本及股份

(一) 股本來源：

年月	發行價格	核定股本		實收股本		備註		
		股數	金額	股數	金額	股本來源	以現金以外之財產抵充股款者	其他
86.05	10	60,000	600,000	15,000	150,000	創立	-	
87.03.12	18	60,000	600,000	50,000	500,000	現金增資	-	註1
88.06.29	20	100,000	1,000,000	70,000	700,000	現金增資	-	註2
89.04.27	48	100,000	1,000,000	100,000	1,000,000	現金增資	-	註3
90.05.18	10	185,380	1,853,800	121,346	1,213,460	盈餘、資本公積轉增資	-	註4
91.11.25	25	185,380	1,853,800	149,346	1,493,460	現金增資	-	註5

註1：87年3月12日(87)台財證(一)第25012號核准；註2：88年6月29日(88)台財證(一)第58315號核准。

註3：89年4月27日(89)台財證(一)第34163號核准；註4：90年5月18日(90)台財證(一)第131015號核准。

註5：91年5月16日(91)台財證(一)第126219號核准。

94年2月28日

股份種類	核定股本			備註
	流通在外股份(註)	未發行股份	合計	
記名式普通股	149,346,000 股	36,034,000 股	185,380,000 股	屬未上市(櫃)公司股票

(二) 股東結構

94年2月28日

股東結構 數量	政府機構	金融機構	其他法人	個人	外國機構及外人	合計
人數	-	-	3	1,706	1	1,710
持有股數	-	-	100,240,739	49,102,261	3,000	149,346,000
持股比例(%)	-	-	67.12	32.88	-	100.00

(三) 股權分散情形

每股面額十元

94年2月28日

持 股 分 級	股 東 人 數	持 有 股 數	持 股 比 例
1 至 999	37	20,798	0.01
1,000 至 5,000	357	1,166,662	0.78
5,001 至 10,000	394	2,874,219	1.92
10,001 至 15,000	146	1,827,589	1.22
15,001 至 20,000	152	2,695,880	1.81
20,001 至 30,000	200	4,909,694	3.29
30,001 至 50,000	208	8,143,227	5.45
50,001 至 100,000	132	9,060,190	6.07
100,001 至 200,000	61	8,846,812	5.92
200,001 至 400,000	15	4,053,236	2.71
400,001 至 600,000	2	1,056,416	0.71
600,001 至 800,000	2	1,330,633	0.89
800,001 至 1,000,000	-	-	-
1,000,001 以上	4	103,360,644	69.21
合 計	1,710	149,346,000	100.00

(四) 主要股東名單

94年2月28日

股份 主要股東名稱	持 有 股 數	持 股 比 例
明基電通股份有限公司	92,127,134	61.69%
達利投資股份有限公司	8,065,482	5.40%

(五) 最近二年每股市價、淨值、盈餘及股利資料

項 目		93 年	92 年	當年度截至 94年3月31日	
每股市價	最 高	-	-	-	
	最 低	-	-	-	
	平 均	-	-	-	
每股淨值	分 配 前	13.46	13.57	-	
	分 配 後	未分配	未分配	-	
每股盈餘	加權平均股數(調整後)	149,346,000	149,346,000	-	
	每 股 盈 餘(調整後)	0.07	(2.88)	-	
每股股利	現 金 股 利	-	-	-	
	無 償 配 股	盈 餘 配 股	-	-	-
		資 本 公 積 配 股	-	-	-
	累 積 未 付 股 利	-	-	-	
投資報酬分析	本 益 比	-	-	-	
	本 利 比	-	-	-	
	現 金 股 利 殖 利 率	-	-	-	

(六) 公司股利狀況及執行狀況：

(1) 股利政策 剩餘股利政策：

本公司係屬技術及資本密集之產業，正值成長期，為配合長期資本規劃及滿足股東對現金流量之需求，本公司之股利政策採用剩餘股利政策，以健全公司之成長及永續經營。其步驟如下：

1. 決定最佳之資本預算。
2. 決定滿足此資本預算所需融通之資金。
3. 決定所需融通之資金多少由保留盈餘以股票股利發放方式予以支應（其餘可用現金增資或公司債等方式為之）。
4. 剩餘之盈餘除發放現金股利外，保留未來年度再行分配。

(2) 未來三年發放方式：

本公司股利發放方式採盈餘轉增資、資本公積轉增資及現金股利三種方式配合辦理。現金或股票股利之發放考慮因素有：

1. 因應公司未來擴展營運規模之需求。
2. 維持公司每股盈餘獲利水準之平衡。
3. 考量股東對現金流量之需求、營運盈餘之狀況。

(3) 未來三年股利發放之時機、條件、金額及種類：

公司於年度決算後如有盈餘，股利分派時為考量未來擴展營運規模及現金流量之需求，每年發放現金股利之比例不得低於當年度發放現金及股票股利合計數的百分之十，唯此項現金股利發放比例得視當年度實際獲利及營運狀況調整之。

(4) 因 93 年度盈餘保留至未來年度再予分配。

(七) 本次股東會擬議之無償配股對公司營業績效及每股盈餘之影響：不適用。

(八) 員工紅利及董事及監察人酬勞

(1) 公司章程之資訊：

1. 員工紅利定為百分之五至百分之十。
2. 董事與監察人酬勞不超過百分之一。

(2) 因92年度為虧損，故無分配員工紅利及董監酬勞；93年度盈餘保留至未來年度再予分配。

(九) 公司買回本公司股份之情形：無。

(十) 公司債辦理情形：不適用。

(十一) 特別股辦理情形：不適用。

(十二) 海外存託憑證辦理情形：不適用。

(十三) 員工認股權憑證辦理情形：不適用。

(十四) 併購或受讓他公司股份發行新股辦理情形：不適用。

一、業務內容

(一) 業務範圍：

(1) 所營業務主要內容

公司業務側重電腦週邊產品之零組件與通訊相關產品零組件之研發、製造、銷售、諮詢顧問與技術服務。

主要生產及開發中產品包括：

週邊元件：電腦輸入元件、PDA鍵盤、智慧型手機鍵盤、光學滑鼠、無線鍵盤滑鼠套裝。

電源元件：表面黏著型電感器、表面黏著型變壓器、背光用換流器、電源供應器。

整合通訊元件：積層陶瓷電容器、高頻電感、電壓控制震盪器、天線開關模組。

(2) 營業比重

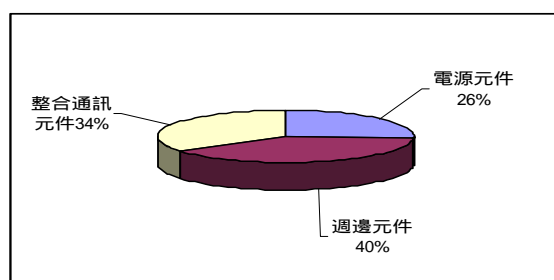

(二) 產業概況：

本公司的產品組合非常地多樣化，橫跨電腦週邊及通信產品之零件等，包括顯示器之變壓器及背光用換流器、積層陶瓷電容器、高頻電感、鍵盤等產品，並積極開發通訊用微型零件及前端模組、高頻及卑金屬電極層電容器等產品，將使產品組合間發揮綜效、更具競爭力。

(三) 技術及研究概況：

市場上主要的背光模組換流器及電源大廠多為我國廠商，且多集中於提供筆記型電腦及液晶顯示器所需的產品。因此量產能力及生產規模經濟的成本優勢便成為產業主要競爭要素。至於應用於液晶電視所需背光模組換流器則屬於技術能力較高之應用，目前國內廠商供給能力有限，設計能力仍有待考驗。而本公司產品研發主要以開發液晶電視所需電源模組為主，2005年將朝向32-47吋液晶電視電源模組開發。

(四) 長、短期業務發展計劃

- (1) 強化全球業務部局、深耕客戶，擴大市場佔有率，TOP10客戶滲透率。
- (2) 提升整體產品競爭力，製造與品質能力提升，建立健康穩健產品組合。
- (3) 改善供應鏈管理制度與提高管理效能，以確保關鍵零組件的供貨與品質穩定。
- (4) 加速新產品開發及市場導入時程。

二、市場及產銷概況：

(一) 市場分析

(1) 主要產品之銷售地區

單位：新台幣仟元

銷售金額 銷售區域	93 年度		92 年度	
	金額	%	金額	%
內銷	2,475,056	52.70%	2,143,686	56.62%
外銷-亞洲	892,997	19.01%	583,582	15.41%
外銷-美洲	998,410	21.25%	693,325	18.31%
外銷-歐洲	319,153	6.79%	332,415	8.78%
外銷-澳洲	11,773	0.25%	33,385	0.88%
合計	4,697,389	100.00%	3,786,393	100.00%

(二) 市場未來之供需狀況與成長性

(1) 週邊元件

筆記型電腦仍是PC產品中成長力道最強的一環，估計2005年市場成長率達22%，市場規模上看5,800萬台，且由於新平台Alviso即將於2005年上半年推出，大幅拉近筆記型電腦與桌上型電腦間的效能差距，加上筆記型電腦價格持續下降，2005年筆記型電腦取代桌上型電腦的效應將仍可持續發酵。估計在國際品牌大廠持續降價推動，以及受到台灣代工廠代工成本逐漸下降的趨勢支援，整體筆記型電腦出貨成長約22%，估計2005年筆記型電腦市場出貨量佔整體PC出貨量比重達30%。全球前十大品牌筆記型電腦廠分別來自美國、日本和台灣等國家，其中，掌握全球筆記型電腦市場高達33.35%比重的美國，孕育出戴爾、惠普、IBM和蘋果等國際大廠；銷售量佔全球13.15%的日本，創造出東芝、富士通西門子、恩益禧和SONY等大廠；而市場胃納量僅佔1%的台灣，在借重台灣筆記型電腦製造資源和征戰全球的努力下，已有二家筆記型電腦大廠躍居全球前十大。對國內大廠而言，由於鍵盤產業趨於成熟穩定，在傳統鍵盤因技術上的創新較緩慢，因此量產能力所帶來的產能飽和與生產規模經濟所帶來的成本優勢便成為產業主要進入障礙與競爭要素。

(2) 電源元件

2004年全球液晶電視市場有約700~1,000萬台間的需求，預估2005年全球液晶電視需求量約為1,600萬台，30吋以上液晶電視市場將有明顯成長，30~39吋液晶電視將佔整體市場銷售比重30%，21~29吋產品則佔37%。

2004年資料顯示，20~21吋液晶電視是目前主流規格，仍佔全球液晶電視出貨比重的25%，30~32吋液晶電視出貨比重攀升至18%，而15吋以下與26~27吋液晶電視出貨比重，則分別為15%、14%。另一方面，液晶顯示器需求將由2004年的7,000萬台，成長至2005年的9,000~10,000萬台，需求持續增長，為降低成本及接近市場的考量下，製造廠商多已將生產基地移往中國大陸，而未來大陸地區資訊化程度日益普及之情形下，表面黏著型電感器及表面黏著型變壓器產品於大陸地區之供給及需求比例將進一步提升。為因應筆記型電腦、液晶顯示器及液晶電視量產及客戶需求不斷增加狀況下，背光模組換流器(Inverter)及表面黏著型變壓器相繼推出對應產品來符合市場需求，2005年總需求量會相繼攀高，可望成為本公司主流產品之一。

(3) 整合通訊元件

2005年全球被動元件在下游應用產品成長趨緩下，預估2005上半年全球被動元件產能將供過於求，平均價格跌幅加大，推測至2005年第三季下游新應用產品的推出產業景氣才有回春的機會，IEK預估2005年全球被動元件將成長3%，產值達到277.99億美元。在價格預測方面，2005年第三季價格跌幅才有可能獲得趨緩，至於全球供需平衡的時點將落在2006年第三季。至於我國被動元件市場成長將微幅高於全球被動元件的成長值，預估成長5%，主要原因在於日本廠商逐漸退出晶片電阻市場，而我國廠商在2003年開始大幅進行擴廠計畫，將取代此一日本市場，全球市佔率將不斷提升，積層陶瓷電容器在通訊上的使用比例也將提高。

(三) 競爭利基：

在電腦日益多功能化及多媒體應用的發展趨勢下，電腦週邊設備如光學滑鼠、多媒體音箱等產品，市場需求必然隨電腦系統的增加而成長。本公司以電腦週邊設備零組件產品之製造為主，多年來累積的經驗，已在產業奠定良好的基礎，相信在中未來電子資訊業的景氣帶動下，並挾其優異的產銷優勢，市場發展潛力十足。

本公司持續擴大各產品線的廣度與深度，經濟規模優勢將持續成為成長引擎。本公司擁有良好之 ODM 客戶組合外，並於中國與亞太市場的成長備受矚目，憑著地緣及文化優勢，亦可提升自身附加價值。

(四) 發展遠景之有利及不利因素

(1) 所營業務之主要內容與發展遠景

有利因素：近幾年興起的液晶顯示器與電視、通信產品等3C產品，未來幾年均有高度的成長率，將會是帶動本公司電源、週邊及整合通訊元件未來成長的動力。

不利因素：資訊產品市場降價幅度快，進而影響上游零組件價格，國內人工及土地等生產成本過高，對國內產業之市場競爭力較不利。

因應對策：

1. 本公司利用國際分工的方式於海外勞工成本較低的地方設立以生產為主之據點，同時加強員工職前及在職訓練，提昇人員素質及生產力，並致力於人力資源規劃，提高公司之獲利能力。
2. 積極開發新產品，持續培養研發人才，提昇研發與行銷團隊素質，以縮短產品開發週期，爭取新產品上市時間。

(2) 主要原料供應情形

有利因素：

1. 主要採購之原料與國內外原物料供應商合作密切，物料供應穩定，並已建立長期穩定之合作關係，且各主要原料之供應商均為二家以上，以保持採購之彈性，無貨源過度集中風險。
2. 國內零組件業者因應國際大廠持續降低成本的要求趨勢，多至大陸華東地區設廠，造成群聚效應，產業供應鏈漸趨成熟。

不利因素：

1. 部份重要原料須仰賴國外進口。
2. 本地材料及模具開發技術無法滿足公司產品開發之需求，影響開發時間。

因應對策：

1. 培養與國外零組件供應商良好供應關係，使供貨來源無虞。
2. 採取採購與研發雙管齊以大量採購的優勢，創造與供應商談判的空間，以降低採購成本；另透過研發，減少零組件使用量，簡化生產流程。

(3) 財務狀況

不利因素：本公司供應商及客戶遍及美洲、亞洲及歐洲等地區，易受匯率之變動影響利潤。

因應對策：本公司財務部設有外匯即時系統，隨時注意匯率的變動，適時採取必要的避險措施，且本公司財務部亦適時提供匯率資訊供採購及業務部門參考，以使進貨及銷貨價格能考量匯率走勢做適當的反應。

(4) 土地及勞工成本升高

不利因素：由於近年來電子產品價格競爭激烈，廠商獲利空間備受擠壓，加上國內土地成本高居不下，及勞工成本逐年上升，致國內產業之發展面臨成本競爭上之壓力。

因應對策：本公司為降低生產成本，遂將製造中心移至中國大陸，藉由降低人工及土地成本強化競爭力，同時可取得接近未來潛力市場之優勢。在產業型態以透過水平分工為主，在台灣接单，大陸進行生產，因此無論是產品上的生產，或對於市場變化的反應上均較具彈性。

(五) 主要產品之重要用途及產製過程

(1) 重要用途

週邊元件：係電腦產品輸入元件。

整合通訊元件：積層陶瓷電容器：具儲存電荷、減少電磁干擾及旁路耦合等功能。

高頻電感：使用於高頻通信產品中，例如GSM等。

電源元件：表面黏著型電感器：為資訊產品中之一重要元件，主要功能係負責電源設計濾波使用。
 表面黏著型變壓器：為液晶顯示器中之一重要元件，主要功能係負責產生高壓伏特之電壓以點亮液晶顯示螢幕面板，主要應用產品為筆記型電腦，液晶顯示器，液晶電視，汽車導航系統顯示器。
 背光用換流器：為液晶顯示產品重要元件之一，應用於點亮冷陰極射線管(CCFL)，並藉著CCFL發光反射到背光板照亮液晶面板。

電源供應器：為液晶顯示產品重要元件之一，應用於外接電源交直流轉換，作為產品電源輸入來源。

(2) 產製過程

積層陶瓷電容器產製過程

球磨 配料 薄帶製作 網版印刷 堆疊 均壓 切割 黏著劑燒出 燒結 滾磨 端銀 電鍍 測試 包裝

表面黏著型電感器產製過程

高、低壓繞線 裝配測試 預熱灌膠 熱固化 測試檢查

背光用換流器產製過程

表面黏著打件 裝配測試 熱機測試 電壓電流測試 測試檢查 包裝

電源供應器

表面黏著打件 自動插件 裝配測試 熱機測試 電壓電流測試 測試檢查 包裝

桌上型電腦鍵盤產製過程

組裝 插件 字鍵組裝 字鍵鑄射 PCBA、軟體電路板及配件組裝 電纜線、底板組裝 功能測試 總檢、包裝

筆記型電腦鍵盤產製過程

鋁板、支撐柱、軟體電路板等組裝 空白字鍵組裝 字鍵絲印 / 移印 字鍵鑄射 UV烘乾、固化 外觀檢驗 配件組裝 功能測試 總檢、包裝

VCO產製過程

表面黏著 功能測試 雷射切割 上蓋 雷射打印 再測試 高速切割 旋轉式測試 總檢 包裝

(六) 主要原料供應狀況

主要原料	國內外供應廠商名稱	供應情況
金屬導電膏材	SHOEI CHEMICAL INC.	良好
陶瓷粉末	Ferro Electronic Materials.	良好

(七) 最近二年度主要進銷貨客戶名單

1. 最近二年度主要進貨

單位：新台幣仟元

年度	廠商名稱	金額	占全年度進貨淨額比率(%)
93	A	2,590,084	74.29%
92	A	2,552,111	77.60%

2. 最近二年度主要銷貨

單位：新台幣仟元

年度	廠商名稱	金額	占全年度銷貨淨額比率(%)
93	A	658,139	14.01%
92	A	399,771	10.56%
92	B	383,639	10.13%

(八) 最近二年度生產量值

單位:新台幣仟元 / 仟台 / 仟顆

生產量值 主要商品	93 年度			92 年度		
	產能 (註)	產量	產值	產能 (註)	產量	產值
精密元件	0	0	0	0	0	0
電源供應元件	0	0	0	24	24	4,527
整合通訊元件	5,200,000	5,145,434	1,348,021	5,000,000	4,884,482	1,198,819
合計	5,200,000	5,145,434	1,348,021	5,000,024	4,884,506	1,203,346

註：產能係指公司經衡量必要停工、假日等因素後，利用現有生產設備，在正常運作下所能生產之數量。

(九) 最近二年度銷貨量值

單位:新台幣仟元 / 仟台 / 仟顆

銷售量值 主要商品	93 年度				92 年度			
	內銷		外銷		內銷		外銷	
	量	值	量	值	量	值	量	值
電源元件	7,701	1,039,707	2,273	193,986	10,010	247,192	2,856	154,139
週邊元件	3,327	918,345	3,923	929,828	5,537	1,426,360	3,411	705,595
整合通訊元件	9,427,209	517,004	24,267,313	1,098,519	9,114,344	470,134	15,479,531	782,973
合計	9,438,237	2,475,056	24,273,509	2,222,333	9,129,891	2,143,686	15,485,798	1,642,707

三、從業員工資料：

最近二年度從業員工人數、平均服務年資、平均年齡、學歷分佈比率

94年02月28日

年 度		93 年度	92 年度	當 年 度 截 至 94年2月28日
員工 人數	直接員工	484	530	493
	間接員工	595	363	605
	合計	1,079	893	1,098
平均年 歲		29.8	29.01	29.4
平均 服 務 年 資		2.85	2.63	2.82
學 歷 分 佈 比 率	博 士	0.20	0.41	0.18
	碩 士	11.58	8.75	11.21
	大 專	48.93	49.53	49.34
	高 中	36.79	40.16	37.36
	高 中 以 下	2.50	1.15	1.91

四、環保支出資訊：

- (一) 依法令規定本公司已申領固定污染源設置許可證、操作許可證，並擬設置環保專責人員負責污染防治工作。
- (二) 最近二年度及截至年報刊印日止公司因污染環境所受損失（包含賠償）及處分：無。
- (三) 最近二年度及截至年報刊印日止公司改善污染環境之經過：
 1. 本公司製程殘存之有機溶劑廢液，保存於回收桶中，並遵照環保法令規範，委託環保署核之合格廠商處理有機溶劑廢液。
 2. 設置生活污水處理場，將員工生活上、廚房、宿舍等用水集中導入生活污水處理場，排放水符合90年排放標準。

五、勞資關係：

(一) 福利制度

本公司向以尊重人性、關心員工為經營理念之一，為充分照顧同仁或其眷屬之身心健康，並建立其生活之各項保障，使其能心無旁騖為公司奮發向上，而無後顧之憂，公司特別提供或贊助各項之福利計劃，並由公司同仁組成福利委員會，負責員工福利事項之規劃與推行，目前之福利措施要項如下：

1. 公司提供：全民健康保險、勞工保險、提撥退休金準備、提撥積欠工資墊償基金、提撥職業災害保險。
2. 公司特別提供：年節及績效獎金、團體保險及健康檢查、員工分紅、婚喪喜慶及傷病慰問補助、提供宿舍、伙食用餐補助、員工教育訓練進修計劃。
3. 福利委員規劃：年節贈禮、社團活動、各類旅遊及聯誼活動、各項運動比賽、獎助學金、藝文講座、其它各種便利及優惠服務等。

(二) 學習發長

人才是公司最重要的競爭優勢，對人才的培養及發長是本公司重要的經營理念，本公司貫徹持續學習，以追求公司競爭能力的提升，本公司依照組織發展的需要來規劃員工技能的培養課程、主管管理能力進修方案。此外，企業文化是企業持續成長的關鍵，因此培養員工對於企業文化的認知且確切執行，亦是本公司發展人才重要中心。

(三) 退休制度

1. 本公司員工退休辦法悉勞動基準法訂定，由公司每月按員工薪資總額之2%提撥「退休準備金」儲存於中央信託局，並由勞資雙方組織「勞工退休準備金監督委員會」，業經87年5月7日經桃園縣政府(87)府動字第080583函核備在案，負責管理監督及審核退休準備金相關事宜。退休金之支付係根據服務年資所獲之基數及退休前六個月之平均薪資計算，工作年資每滿一年給與兩個基數，但超過15年之工作年資，每滿一年給一個基數，最高以45個基數為限，未滿半年者以半年計，滿半年者以一年計。
2. 勞退新制於94年7月1日實施，將配合相關規定辦理。

(四) 勞資關係

本公司為推展關心員工業務，加強維繫良好和諧之員工關係，依據勞動基準法第八十三條及勞資會議實施辦法規定，定期召開勞資會議，迄今勞資關係和諧。

(五) 最近二年度及截至年報刊印日公司因勞資糾紛所遭受之損失：無。

六、重要契約：

契約性質	當事人	契約起訖日期	主要內容	限制條款
其他	財團法人資訊工業策進會	93.03.10~93.12.31	體系企業間電子化計劃補助	無
租賃	歐信宗等人	86.07.01~96.06.30	龜山鄉廠房租賃契約移轉予達方	無
租賃	經濟部	89.08.07~95.08.06	台南科技工業區土地	無
授權	明基電通(股)公司	88.07.01~	鍵盤專利專屬授權	無
合資	THALES MICROELECTRONICS	91.07.26~	LTCC business	無

資金運用計劃

一、資金運用計劃內容：

(一) 前次發行有價證券尚未完成計畫內容：無。

單位：新台幣千元

計劃項目	預定完成日期	所需資金總額	預 定 資 金 運 用 進 度						
			九 十 二 年			九 十 三 年			
			第二季	第三季	第四季	第一季	第二季	第三季	
合計									

(二) 執行情形：無。

財務概況

一、財務資料

(一) 最近五年度簡明資產負債表及損益表

1. 簡明資產負債表

單位：新台幣仟元

項 目	年 度	最近五年度財務資料					當年度截至 94年3月31日 財務資料
		93年	92年	91年	90年	89年	
流動資產		1,873,974	1,839,487	1,480,826	1,740,411	1,803,169	-
基金及長期投資		720,825	754,592	495,384	392,400	276,638	-
固定資產		2,127,934	2,310,294	2,805,080	3,175,379	2,125,924	-
無形資產		-	-	-	-	-	-
其他資產		386,079	429,127	498,871	382,429	331,399	-
資產總額		5,108,812	5,333,500	5,280,161	5,690,619	4,537,129	-
流動負債	分配前	1,646,592	2,632,604	2,044,490	2,313,826	1,217,093	-
	分配後	未分配	-	-	-	1,218,776	-
長期負債		1,451,407	673,592	773,822	1,092,847	499,347	-
其他負債		35,787	31,411	25,474	382,429	331,399	-
負債總額	分配前	3,097,999	2,818,312	3,406,673	1,716,440	1,716,440	-
	分配後	未分配	-	-	-	1,718,123	-
股本		1,493,460	1,493,460	1,493,460	1,213,460	1,000,000	-
資本公積		512,141	942,201	1,462,304	1,570,000	1,620,000	-
保留盈餘	分配前	10,839	(430,060)	(520,102)	(549,154)	187,029	-
	分配後	未分配	未分配	未分配	未分配	3,183	-
長期股權投資 未實現跌價損失		-	-	-	-	-	-
累積換算調整數		(5,627)	21,703	26,188	28,183	10,907	-
未認列為退休金 成本之淨損失		-	-	-	-	-	-
股東權益 總額	分配前	2,010,813	2,027,304	2,461,849	2,283,946	2,820,690	-
	分配後	未分配	未分配	未分配	未分配	2,819,007	-

2. 簡明損益表

單位：新台幣仟元

年度 項 目	最近五年度財務資料					當年度截至 94年3月31日 財務資料
	93年	92年	91年	90年	89年	
營業收入	4,697,389	3,786,393	3,522,600	3,062,552	3,494,503	-
營業毛利	857,555	313,775	189,520	60,932	507,332	-
營業損益	47,162	(323,888)	(398,816)	(482,675)	88,002	-
營業外收入	75,556	35,296	18,934	56,162	84,333	-
營業外支出	111,879	125,165	223,762	230,770	50,436	-
繼續營業部門 稅前損益	-	-	-	-	-	-
繼續營業部門 損益	-	-	-	-	-	-
停業部門損益	-	-	-	-	-	-
非常損益	-	-	-	-	-	-
會計原則變動 之累積影響數	-	-	-	-	-	-
本期損益	10,839	(430,060)	(520,102)	(552,337)	215,395	-
每股盈餘 (追溯調整後)	0.07	(2.88)	(3.91)	(4.55)	2.09	-

3. 最近五年度簽證會計師姓名及查核意見

年度	93	92	91	90	89
簽證會計師姓名	唐慈杰 王明志	陳坤輝 王明志	陳坤輝 羅子強	陳坤輝 羅子強	陳坤輝 羅子強
查核意見	無保留	無保留	無保留	無保留	無保留

(二) 財務分析

項 目	年 度	最近五年度財務資料					當年度截至 94年3月31日 財務分析
		93年度	92年度	91年度	90年度	89年度	
財 務 結構 (%)	負債占資產比率	60.64	61.99	53.38	60.00	38.00	-
	長期資金占固定資產比率	162.70	116.91	115.35	106.00	156.00	-
償 債 能 力	流動比率(%)	113.81	70.00	72.00	75.00	148.00	-
	速動比率(%)	82.58	52.00	49.00	38.00	71.00	-
經 營 能 力	利息保障倍數(倍)	1.18	-	-	-	3.00	-
	應收款項週轉率(次)	3.98	3.43	3.99	4.10	5.41	-
	存貨週轉率(次)	9.51	8.60	5.83	4.08	6.36	-
	平均售貨日數	38.00	42.00	63.00	89.00	57.00	-
	固定資產週轉率(次)	2.21	1.64	1.26	0.96	1.64	-
	總資產週轉率(次)	0.92	0.71	0.67	0.54	0.77	-

項 目	年 度	最近五年度財務資料					當年度截至 94年3月31日 財務分析
		93年度	92年度	91年度	90年度	89年度	
獲 利	資產報酬率(%)	1.07	(7.30)	(9.48)	(9.00)	7.00	-
	股東權益報酬率(%)	0.54	(19.16)	(21.92)	(22.00)	(11.00)	-
	營業利益占實收資本比率(%)	3.16	(21.69)	(26.70)	(40.00)	9.00	-
能 力	稅前純益占實收資本比率(%)	0.73	(27.70)	(40.42)	(54.00)	12.00	-
	純益率(%)	0.23	(11.36)	(14.76)	(18.00)	6.00	-
	每股盈餘(元)追溯調整	0.07	(2.88)	(3.91)	(4.55)	2.09	-
現 金 流 量(%)	現金流量比率	20.71	-	2.59	-	-	-
	現金流量允當比率	-	-	-	-	-	-
	現金流量再投資比率	7.44	-	1.35	-	-	-
槓 桿 度	營運槓桿度	78.00	-	-	-	3.03	-
	財務槓桿度	-	1.00	1.00	0.82	1.64	-

(三) 監察人審查報告

本公司董事會造具九十三年度財務報表(含資產負債表、損益表、股東權益變動表、現金流量表等),業經董事會委託之安侯建業會計師事務所唐慈杰、王明志兩位會計師共同出具查核報告。本監察人對於前述財務報表、營業報告書、會計師查核報告暨盈餘分派之議案等,經審查認為尚無不合,爰依公司法第二一九條規定,特此報告。報請

鑒察

此致

九十四年股東常會

監察人：明基電通股份有限公司

代表人：游克用

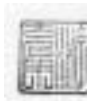

監察人：盧煜煬



中華民國 九十四年 三月 二十六日

(四) 達方電子股份有限公司財務報表會計師查核報告

達方電子股份有限公司董事會 公鑒：

達方電子股份有限公司民國九十三年及九十二年十二月三十一日之資產負債表，暨截至各該日止之民國九十三年度及九十二年之損益表、股東權益變動表暨現金流量表，業經本會計師查核竣事。上開財務報表之編製係管理階層之責任，本會計師之責任則為根據查核結果對上開財務報表表示意見。

本會計師係依照我國一般公認審計準則暨會計師查核簽證財務報表規則規劃並執行查核工作，以合理確信財務報表有無重大不實表達。此項查核工作包括以抽查方式獲得財務報表所列金額及所揭露事項之查核證據、評估管理階層編製財務報表所採用之會計原則及所作之重大會計估計，暨評估財務報表整體之表達。本會計師相信此項查核工作可對所表示之意見提供合理之依據。

依本會計師之意見，第一段所述財務報表在所有重大方面係依照證券發行人財務報告編製準則及我國一般公認會計原則編製，足以允當表達達方電子股份有限公司民國九十三年及九十二年十二月三十一日之財務狀況，暨截至各該日止之民國九十三年度及九十二年之營業結果及現金流量情形。

民國九十三年度財務報表重要會計科目明細表，主要係供補充分析之用，亦經本會計師採用第二段所述之查核程序予以查核。依本會計師之意見，該等明細表係依據第三段所述之準則編製，足以允當表達其與第一段所述之財務報表有關之內容。

達方電子股份有限公司業已編製民國九十三年度及九十二年之合併財務報表，並經本會計師出具無保留意見查核報告在案，備供參考。

安 侯 建 業 會 計 師 事 務 所
會計師：

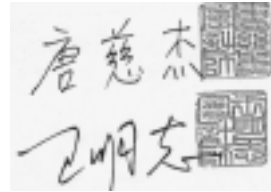
The image shows two handwritten signatures in black ink. The top signature is '唐慈杰' (Tang Cijie) and the bottom signature is '王明志' (Wang Mingzhi). To the right of each signature is a red square seal, likely the official seal of the auditor.

金管會核准
簽證文號：金管證六字第 0940100754 號
原證期會核
准簽證文號：(88)台財證(六)字第 18311 號

報告日期：民國九十四年一月二十一日

達方電子股份有限公司
資產負債表
民國九十三年及九十二年十二月三十一日

單位：新台幣千元

資 產	93.12.31		92.12.31	
	金 額	%	金 額	%
流動資產				
現金及約當現金	41,898	1	34,970	1
應收票據及帳款淨額	663,294	13	741,610	14
應收關係人款項淨額	627,620	12	590,597	10
其他金融性資產-流動	26,948	1	1,891	-
存貨淨額	416,379	8	391,295	7
預付費用及其他流動資產	22,835	1	29,124	1
遞延所得稅資產	75,000	1	50,000	1
流動資產合計	1,873,974	37	1,839,487	34
長期股權投資	720,825	14	754,592	14
固定資產				
土地	143,761	3	143,761	3
房屋及建築	894,301	18	908,556	17
機器設備	2,052,892	40	2,055,274	39
模具設備	95,144	2	80,193	2
辦公設備	19,366	-	17,294	-
雜項設備	10,993	-	10,471	-
預付工程及設備款	28,912	1	8,009	-
減：累計折舊	(1,117,435)	(22)	(913,264)	(17)
固定資產淨額	2,127,934	42	2,310,294	44
遞延所得稅資產-非流動	277,936	5	302,936	6
存出保證金	14,170	-	14,128	-
遞延費用及其他	93,973	2	112,063	2
資產總計	5,108,812	100	5,333,500	100
負債及股東權益				
流動負債				
短期借款	285,338	6	1,210,747	23
一年內到期之長期負債	268,961	5	305,884	6
應付票據及帳款	280,935	5	249,015	5
應付關係人款項	504,755	10	574,518	10
應付費用及其他流動負債	294,942	6	261,219	4
遞延貸項-聯屬公司間利益	11,661	-	31,221	1
流動負債合計	1,646,592	32	2,632,604	49
長期借款	1,415,620	28	642,181	12
其他負債	35,787	1	31,411	1
負債合計	3,097,999	61	3,306,196	62
股東權益				
普通股股本	1,493,460	29	1,493,460	28
資本公積 普通股股票溢價	512,141	10	942,201	18
累積盈(虧)	10,839	-	(430,060)	(8)
累積換算調整數	(5,627)	-	21,703	-
股東權益合計	2,010,813	39	2,027,304	38
負債及股東權益總計	5,108,812	100	5,333,500	100

負責人：

經理人：

主辦會計：

達方電子股份有限公司
損益表
民國九十三年及九十二年一月一日至十二月三十一日

單位:新台幣千元

	93 年度		92 年度	
	金額	%	金額	%
4000 營業收入	4,797,283	102	3,819,579	101
4171 減:銷貨退回及折讓	(99,894)	(2)	(33,186)	(1)
4100 營業收入淨額	4,697,389	100	3,786,393	100
5110 營業成本	(3,839,834)	(82)	(3,472,618)	(92)
5911 營業毛利	857,555	18	313,775	8
營業費用:				
6100 銷售費用	(336,099)	(7)	(241,385)	(6)
6200 管理費用	(91,440)	(2)	(96,873)	(3)
6300 研究發展費用	(382,854)	(8)	(299,405)	(8)
	(810,393)	(17)	(637,663)	(17)
6900 營業淨利(損)	47,162	1	(323,888)	(9)
營業外收入及利益:				
7110 利息收入	186	-	218	-
7131 處分固定資產利益	3,018	-	1,984	-
7140 兌換利益淨額	7,727	-	11,921	-
7260 存貨跌價回升利益	20,000	-	-	-
7480 其他收入	44,625	1	21,173	1
	75,556	1	35,296	1
營業外支出及損失:				
7510 利息費用	(59,846)	(1)	(57,193)	(2)
7521 投資損失	(47,128)	(1)	(42,834)	(1)
7530 處分固定資產損失	-	-	(2,315)	-
7560 兌換損失淨額	-	-	-	-
7610 存貨跌價損失	-	-	(18,290)	-
7880 其他損失	(4,905)	-	(4,533)	-
	(111,879)	(2)	(125,165)	(3)
7900 稅前淨利(損)	10,839	-	(413,757)	(11)
8000 所得稅費用	-	-	(16,303)	-
9980 本期淨利(損)	\$ 10,839	-	\$ (430,060)	(11)
基本每股盈餘(元):	0.07		\$ (2.88)	

負責人:

經理人:

主辦會計:

達方電子股份有限公司
股東權益變動表
民國九十三年及九十二年一月一日至十二月三十一日

單位：新台幣千元

	股 本	資本公積	保 留 盈 餘		累 積 換 算 股 東 權 益 調 整 數 合 計	累 積 換 算 股 東 權 益 調 整 數 合 計
			法 定 盈 餘 公 積	累 積 盈 餘 (虧 損)		
九十二年一月一日餘額	\$ 1,493,460	1,462,303	-	(520,102)	26,188	2,461,849
本期彌補虧損	-	(520,102)	-	520,102	-	-
九十二年度淨損	-	-	-	(430,060)	-	(430,060)
外幣換算調整數	-	-	-	-	(4,485)	(4,485)
九十二年十二月三十一日餘額	\$ 1,493,460	942,201	-	(430,060)	21,703	2,027,304
本期彌補虧損	-	(430,060)	-	430,060	-	-
九十三年度淨利	-	-	-	10,839	-	10,839
外幣換算調整數	-	-	-	-	(27,330)	(27,330)
九十三年十二月三十一日餘額	\$ 1,493,460	512,141	-	10,839	(5,627)	2,010,813

負責人：

經理人：

主辦會計：

達方電子股份有限公司
現金流量表
民國九十三年及九十二年一月一日至十二月三十一日

單位：新台幣千元

	93 年度	92 年度
營業活動之現金流量：		
本期淨利	\$10,839	\$ (430,060)
調整項目：		
折舊費用	287,104	300,645
各項攤銷	25,116	35,112
依權益法認列之投資收益	47,128	42,834
出售固定資產損失	(3,018)	331
固定資產轉列費用	4	4,203
應收帳款及票據增加	78,316	(269,790)
備抵存貨跌價損失	(20,000)	18,290
應收關係人款項(增加)減少	(37,023)	(83,427)
存貨增加	(5,084)	6,299
預付款項及其他流動資產增加	(18,768)	(4,888)
應付票據及帳款增加(減少)	31,920	40,519
應付關係人帳款增加	(69,763)	2,079
應付費用及其他流動負債增加(減少)	33,723	22,963
遞延貸項	(19,560)	11,644
遞延所得稅淨資產增加數	-	16,248
營業活動之淨現金流出	340,934	(286,998)
投資活動之現金流量：		
短期投資增加	(15,000)	-
長期投資增加	(25,335)	(291,290)
購置固定資產價款	(214,838)	(48,879)
出售固定資產價款	95,772	221,272
存出保證金及遞延費用增加	(7,066)	(4,117)
投資活動之淨現金流出	(166,467)	(123,014)
理財活動之現金流量：		
長期借款增加(減少)	736,516	(64,068)
短期借款增加(減少)	(925,409)	468,810
其他負債增加(減少)	6,354	7,915
理財活動之淨現金流入	(182,539)	412,657
本期現金及約當現金增加(減少)數	(8,072)	2,645
期初現金及約當現金餘額	34,970	32,325
期末現金及約當現金餘額	\$ 26,898	\$34,970
現金流量資訊之補充揭露：		
本期支付利息	\$ 58,828	\$55,964
本期支付所得稅	\$ 16	\$ 68

負責人：

經理人：

主辦會計：

達方電子股份有限公司
財務報表附註
民國九十三年及九十二年十二月三十一日
(除另有註明者外，所有金額均以新台幣千元為單位)

一、公司沿革

達方電子股份有限公司(以下簡稱本公司)於民國八十六年五月八日依中華民國公司法之規定組成，並核准設立登記。主要經營電源元件、週邊元件及整合通訊元件之生產及銷售。截至民國九十三年及九十二年十二月三十一日止，本公司之員工人數分別約為1,080人及937人。

二、重要會計政策之彙總說明

本公司財務報表係依照證券發行人財務報告編製準則暨我國一般公認會計原則編製。重要會計政策及衡量基礎彙總說明如下：

(一)外幣交易及外幣報表之換算

本公司以新台幣記帳，凡非為遠期外匯買賣而以外幣計價之交易，均於交易發生時按當時之匯率換算成新台幣列帳。外幣債權債務因匯率變動，致其實際收付數異於帳載餘額之差額，認列為收付當期之兌換損益。資產負債表日之外幣資產及負債依當日匯率換算，其換算差額亦認列為當期之兌換損益。

如屬對國外營運機構之長期股權投資，採權益法評價者，其財務報表以功能性貨幣換算為本國貨幣財務報表所產生之換算差額，依持股比例計算列入「累積換算調整數」科目，作為股東權益之調整項目。

(二)約當現金

約當現金包括自投資日起三個月內到期或清償之銀行承兌匯票、商業本票及隨時可轉換成定額現金而其利率變動對價值影響甚少之短期投資。

(三)短期投資

短期投資係以原始取得成本為入帳基礎，成本之計算採加權平均法，期末並按成本與市價孰低法評價，評價損失列為當期損益。開放型基金之市價係指其資產負債表每單位淨值為市價淨值。

(四)備抵呆帳

備抵呆帳係按應收款項帳齡分析評估其未來收回可能性而提列。

(五)應收關係人款項

凡因出售各項原材料、成品、固定資產及提供勞務予關係人而產生之應收而未收之帳款及票據，以及為關係人墊付各項費用而造成之應收未收之墊付款，均列入應收關係人款項。

本公司對各項應收關係人款項之收款，原則上均儘量比照對與非關係人從事相同交易之收款政策辦理。

(六)存 貨

存貨平時係採標準成本計價，結算時則將成本差異分攤至銷貨成本及期末存貨，以求得存貨按平均法計價之實際成本，並依成本與市價孰低之原則評價。市價則採淨變現價值或重置成本為基礎。

(七)長期股權投資

長期股權投資持有被投資公司有表決權股份比例達百分之二十以上，或未達百分之二十但對其具有重大影響力者，採權益法評價。其投資成本與按持股比例計算之被投資公司淨值之差額，以平均法分五年攤銷，列為投資損益。帳上如有因長期股權投資產生之資本公積餘額時，則按出售比例轉列當期損益。

如因被投資公司發行新股，本公司未按持股比例認購，致使投資比例發生變動，並因而使投資之股權淨值發生增減時，其增減數則調整資本公積及長期股權投資。前述之調整如應借記「資本公積」，而帳上由長期投資所產生之資本公積餘額不足時，其差額則借記「保留盈餘」。

本公司與採權益法評價之被投資公司間交易及各子公司間交易所產生之損益尚未實現者，予以遞延。交易損益如屬折舊性或攤銷性之資產所產生者，依其效益年限逐年承認；其他類資產所產生者，於實現年度承認。

當被投資公司股權淨值發生負數時，若本公司擔保被投資公司債務，或對其財務上之承諾，或被投資公司之虧損係屬短期性質者，則繼續按持股比例認列長期股權投資之投資損失，若原長期股權投資不足抵減投資損失時，乃以長期股權投資貸項列示於負債項下。

(八)固定資產及折舊

固定資產係以取得成本為入帳基礎，為購置(建)固定資產並在進行使其達到可使用狀態前所發生之利息支出予以資本化，列入相關資產之成本。重大增添、改良及重置支出予以資本化；維護及修理費用列為發生當期費用。

土地以外之各項固定資產之折舊係按直線法以成本依估計耐用年數計提；折舊性資產耐用年限屆滿仍繼續使用者，就其殘值自該屆滿日起估計尚可使用年限繼續提列折舊。主要固定資產之耐用年數如下：

- 1.房屋及建築：3 50年
- 2.機器設備：3 10年

3.運輸設備：5 6年

4.辦公及其他設備：3 8年

處分固定資產之(損)益列為營業外收(支)。

(九)遞延費用

主要係權利金及租賃改良等，以取得成本入帳，並按其估計經濟效益年限(二-十年)平均攤銷。

(十)收入認列原則

本公司產品銷售收入係於商品交付且風險及報酬移轉時認列。

(十一)退休金

本公司設置並實施職工退休離職辦法，涵蓋所有正式任用員工。依該辦法規定，職工退休金之支付，係根據服務年資所獲得之基數及其退休前六個月之平均薪資計算。本公司依勞動基準法規定，按每月薪資總額之2%提撥勞工退休基金，並專戶儲存於中央信託局，實際支付退休金時，先自退休基金專戶支用。

本公司採用財務會計準則公報第十八號「退休金會計處理準則」，以每年十二月三十一日為衡量日完成精算，其累積給付義務超過退休基金資產公平價值部份，於資產負債表認列最低退休金負債，並依該公報之規定，認列淨退休金成本。

(十二)所得稅

本公司採用財務會計準則公報第二十二號「所得稅之會計處理準則」，依此準則，資產及負債之帳面價值與課稅基礎之差異，依預計回轉年度之適用稅率計算其所得稅影響數認列為遞延所得稅；並將應課稅暫時性差異所產生之所得稅影響數認列為遞延所得稅負債，與將可減除暫時性差異、虧損扣抵及所得稅抵減所產生之所得稅影響數認列為遞延所得稅資產，再評估其遞延所得稅資產之可實現性，認列其備抵評價金額。

遞延所得稅資產或負債依其相關資產或負債之分類，劃分為流動或非流動項目，非與資產或負債相關者，則依預期回轉期間之長短，劃分為流動或非流動項目。

民國八十七年度(含)以後之未分配盈餘加徵百分之十營利事業所得稅，於股東會決議分配盈餘年度列為當期費用。

(十三)基本每股盈餘

基本每股盈餘係以屬於普通股股東之本期淨利除以普通股加權平均流通在外股數計算；流通在外股數若因無償配股所增加之股數，採追溯調整計算。

三、會計變動之理由及其影響：無。

四、重要會計科目之說明

(一)現金

	93.12.31	92.12.31
庫存現金及週轉金	\$ 1,065	624
活期存款及支票存款	17,683	21,721
外幣存款	8,150	12,625
	\$ 26,898	34,970

(二)短期投資

其明細如下：

	93.12.31		92.12.31	
	成 本	市 價	成 本	市 價
債券型基金	\$ 15,000	15,000	-	-

(三)應收票據及帳款

	93.12.31	92.12.31
應收票據及帳款	\$ 910,800	747,980
減：應收帳款讓售	(242,496)	-
備抵呆帳	(5,010)	(6,370)
	\$ 663,294	741,610

本公司截至民國九十三年十二月三十一日止，有關符合除列條件之應收帳款債權移轉相關資訊明細如下：

承購人	轉售金額	銀行所給 予之額度	已預支 金額	93.12.31	提供擔保 項目	重要之 移轉條件	除列 金額
				利率 區間			
建華商業銀行	\$242,496	255,252	242,496	90 天期 CP 利率+0.7%	本票 440,000	-	242,496

上列提供擔保之本票，係與應收關係人帳款債權移轉一併開立本票440,000千元為擔保，請詳附註五。

本公司截至民國九十二年十二月三十一日止，並無應收帳款讓售之情形。

(四)存 貨

	93.12.31	92.12.31
原 料	\$ 128,513	149,452
在 製 品	122,775	129,554
製 成 品	205,119	172,317
	456,407	451,323
減：備抵存貨跌價損失	(40,028)	(60,028)
	\$ 416,379	391,295

截至民國九十三年及九十二年十二月三十一日止，本公司為上列存貨投保之金額分別為304,195千元及345,957千元。

(五)長期股權投資及相關之交易

截至民國九十三年及九十二年十二月三十一日止，長期股權投資之成本、帳列餘額及投資(損)益之明細如下：

被 投 資 公 司	持股比例	93.12.31	93年度	
		投資成本	帳列餘額	投資(損)益
Darfon (BVI) Corporation	100.00%	\$ 535,068	497,639	2,802
Darfon Europe B.V.	100.00%	1,377	18,230	(1,567)
達泰科技股份有限公司	50.00%	308,070	204,956	(48,363)
		\$ 844,515	720,825	(47,128)

被 投 資 公 司	持股比例	92.12.31	92年度	
		投資成本	帳列餘額	投資(損)益
Darfon (BVI) Corporation	100.00%	\$ 494,377	482,544	(3,508)
Darfon Europe B.V.	100.00%	1,377	18,729	7,489
達泰科技股份有限公司	50.00%	308,070	253,319	(46,815)
		\$ 803,824	754,592	(42,834)

(六)固定資產保險額度

截至民國九十三年及九十二年十二月三十一日止，本公司為固定資產投保之金額分別為2,435,860千元及2,524,605千元。

(七)銀行短期借款

	93.12.31	92.12.31
購料借款	\$ 285,338	934,386
應付商業本票	-	276,361
	\$ 285,338	1,210,747

上列民國九十三年及九十二年度十二月三十一日之短期借款之利率分別為2.59% 3.16%及0.60% 2.4%。截至民國九十三年及九十二年十二月三十一日止，已取得之金融機構短期借款額度尚未動支者分別為1,582,784千元及175,965千元。截至民國九十三年及九十二年十二月三十一日止，分別開立本票約為1,939,585千元及1,472,850千元作為前述借款額度之擔保。

(八) 長期借款

債 權 人	借款性質	還 款 說 明	93.12.31		92.12.31	
			金 額	利率	金 額	利率
中華開發 工業銀行	抵押借款	本金自民國九十一年一月起，三個月為一期，十五期平均攤還本金，按月付息並以本貸款案下購置之機器設備為抵押。	\$ 10,004	3.04%	23,336	3.94%
中華開發 工業銀行	抵押借款	本金自民國九十一年四月起，三個月為一期，十五期平均攤還本金，按月付息並以本貸款案下購置之機器設備為抵押。	93,337	3.04%	186,669	3.94%
台灣工業銀行	抵押借款	本金自民國九十一年六月起，三個月為一期，十二期平均攤還本金，按月付息並以本貸款案下購置之機器設備為抵押。	-	-	41,200	3.94%
建華銀行	信用借款	貸款於民國九十五年七月一次還清。	-	-	200,000	3.00%
聯貸銀行團	抵押借款	本金自民國九十二年九月起，六個月為一期，七期平均攤還本金，按月付息並以本貸款案下購置之機器設備為抵押。	331,240	2.82%	496,860	3.00%
中華開發 工業銀行	抵押借款	本金自民國九十五年三月起，三個月為一期，十三期平均攤還本金，按月付息並以廠房為抵押。	300,000	2.60%	-	-
中華開發 工業銀行	信用借款	貸款於民國九十六年八月一次還清。	150,000	3.00%	-	-
建華銀行	信用借款	合約期間自民國九十三年二月十一日至九十六年二月十一日德循環動用。	800,000	3.075%	-	-
合 計			1,684,581		948,065	
減：一年內到期之長期借款			(268,961)		(305,884)	
			\$1,415,620		642,181	

本公司依約提供固定資產作為上述抵押借款之抵押品，其明細請詳附註六。

(九) 職工退休金

1. 基金提撥狀況與帳載應付退休金調節如下：

	93.12.31	92.12.31
給付義務：		
既得給付義務	\$ (4,798)	(4,132)
非既得給付義務	(52,946)	(45,048)
累積給付義務	(57,744)	(49,180)
未來薪資增加之影響數	(36,149)	(30,771)
預計給付義務	(93,893)	(79,951)
退休基金資產公平價值	43,264	34,730
提撥狀況	(50,629)	(45,221)
未認列過渡性淨給付義務	5,620	5,994
未認列退休金損益	12,421	12,864
應付退休金	\$ (32,588)	(26,363)

2. 淨退休金成本組成項目如下：

	93年度	92年度
服務成本	\$ 12,263	12,095
利息成本	2,798	2,837
退休金資產實際報酬	(450)	(429)
攤銷數	(302)	313
淨退休金成本	\$ 14,309	14,816

3. 員工退休金負債之主要精算假設如下：

	93年度	92年度
折現率	3.50%	3.50%
未來薪資調整率	3.00%	3.00%
退休基金資產預期報酬率	3.50%	3.50%

民國九十三年及九十二年十二月三十一日專戶儲存於中央信託局之退休準備金餘額分別為42,100千元及34,730千元。

(十) 所得稅

1. 依所得稅法規定，本公司營利事業所得稅最高稅率為百分之二十五，民國九十三年及九十二年度之所得稅費用組成如下：

	93年度	92年度
當期所得稅費用	\$ -	55
遞延所得稅費用	-	16,248
	\$ -	16,303

2. 民國九十三年及九十二年度損益表中所列稅前淨利(損)依規定稅率計算之所得稅額與所得稅費用間之差異列示如下：

	93年度	92年度
稅前淨利(損)計算之所得稅費用(利益)	\$ 2,710	(103,439)
投資抵減	4,017	14,934
其他	10,214	37,256
備抵評價科目本期變動數	(16,941)	67,552
所得稅費用	\$ -	16,303

3. 本公司遞延所得稅費用主要項目如下：

	93年度	92年度
存貨跌價損失準備	\$ 5,000	(4,572)
投資抵減	30,416	14,934
虧損扣抵	(1,955)	(40,837)
其他	(16,520)	(20,829)
備抵評價科目本期變動數	(16,941)	67,552
所得稅費用	\$ -	16,248

4. 產生遞延所得稅資產之暫時性差異、虧損扣抵與所得稅抵減之個別所得稅影響數如下：

	93.12.31	92.12.31
遞延所得稅資產 - 流動：		
存貨跌價損失準備	\$ 10,007	15,007
投資抵減	144,087	102,046
其他	22,202	19,052
	176,296	136,105
減：備抵評價 - 遞延所得稅資產	(101,296)	(86,105)
	\$ 75,000	50,000

	93.12.31	92.12.31
遞延所得稅資產 - 非流動：		
投資抵減	238,577	311,034
虧損扣抵	328,080	326,125
其他	37,697	24,327
	604,354	661,486
減：備抵評價 - 遞延所得稅資產	(326,418)	(358,550)
	\$ 277,936	302,936

5. 依據促進產業升級條例之規定，投資自動化設備、研究發展及人才培訓等支出可分別用以抵減當年度應納所得稅之半數，其未抵減之餘額則可遞延至以後四年內抵減，每年抵減數不得超過當年度應納所得稅之半數，最後一年之餘額則可全額抵減。截至民國九十三年十二月三十一日止，本公司尚未抵減之投資抵減金額為382,664千元及其最後可抵減年度為民國九十七年。

截至民國九十三年十二月三十一日止，本公司尚未抵減之投資抵減金額及其最後可抵減年度如下：

最後可抵減年度	金 額
民國九十四年度	\$ 144,087
民國九十五年度	112,273
民國九十六年度	39,506
民國九十七年度	86,798
	\$ 382,664

截至民國九十三年十二月三十一日止，本公司尚可申報扣抵之虧損金額及其最後扣抵期限如下：

到 期 日	金 額
民國九十五年十二月三十一日	\$ 538,895
民國九十六年十二月三十一日	457,543
民國九十七年十二月三十一日	315,882
	\$ 1,312,320

6. 兩稅合一相關資訊：

	93.12.31	92.12.31
可扣抵稅額帳戶餘額	\$ 84	29
預計(實際)盈餘分配之稅額扣抵比率	-	-

7. 未分配盈餘相關資訊：

	93.12.31	92.12.31
87年度以後之未分配盈餘(虧損)	\$ 10,839	(430,060)

8. 本公司營利事業所得稅申報案業經稅捐機關核定至民國九十一年度。

(十一) 股東權益

1. 普通股股本

截至民國九十三年及九十二年十二月三十一日止，本公司額定股本總額皆為1,853,800千元，每股面額10元，分為185,380千股，截至民國九十三年及九十二年十二月三十一日止，已發行之股份皆為149,346千股。

2. 資本公積

資本公積餘額之內容如下：

	93.12.31	92.12.31
現金增資溢價	\$ 512,141	942,201

依公司法規定，資本公積需優先填補虧損後，始得以已實現之資本公積轉作資本。前項所稱之已實現資本公積，包括超過票面金額發行股票所得之溢價及受領贈與之所得。

3. 法定盈餘公積、盈餘分配及股利政策

(1) 法定盈餘公積

依公司法規定，公司於分派盈餘前應就稅後純益提出百分之十為法定公積，惟已達資本總額時，不在此限。法定盈餘公積除彌補虧損外，不得使用。惟該項公積已達實收資本額百分之五十時，得以股東會決議撥充資本，並以撥充其半數為限。

(2)股東及員工紅利

本公司章程規定，本公司年度總決算如有盈餘，應先提繳稅款，彌補以往虧損，次提百分之十為法定盈餘公積，並依主管機關規定提列特別盈餘公積，如尚有盈餘得依下列規定分配之：

- A. 員工紅利訂定為百分之五至百分之十。
 - B. 董事及監察人酬勞不超過百分之一。
 - C. 其餘全部或部份派付股東股息及紅利
- 以上分配比例，經股東會同意得調整之。

依本公司章程記載，本公司係屬技術及資本密集之科技事業，正值成長期，為配合長期資本規劃及滿足股東對現金流量之需求，本公司之股利政策採用剩餘股利政策，以健全公司之成長與永續經營。公司於年度決算如有盈餘，股利分派時為考量未來擴展營運規模及現金流量之需求，每年發放現金股利之比例不低於當年度發放現金及股票股利之百分之十。惟此項現金股利發放比例得視當年度實際獲利及營運狀況調整之。

另，自民國八十九年度起，依證券暨期貨管理委員會之規定，應就當年度發生之帳列股東權益減項金額自當年度稅後盈餘與前期未分配盈餘提列相同數額之特別盈餘公積不得分派，嗣後股東權益減項數額有迴轉時，得就迴轉部分分派盈餘。

(十二)普通股每股盈餘

民國九十三年及九十二年度，本公司基本每股盈餘之計算如下：

	93年度		92年度	
	稅前	稅後	稅前	稅後
基本每股盈餘(虧損)：				
本期淨利(損)	\$ 10,839	10,839	(413,757)	(430,060)
加權平均流通在外股數	149,346	149,346	149,346	149,346
	\$ 0.07	0.07	(2.77)	(2.88)

(十三)金融商品之公平價值

本公司之非衍生性短期金融資產與負債，包括現金及約當現金、應收/應付票據及帳款、其他金融資產 流動、應收/應付關係人款、短期借款及應付費用等，係以其在資產負債表上之帳面價值為其公平價值，因此類商品到期日甚近，其帳面價值應屬公平價值之合理基礎。

除上述非衍生性金融商品外，其餘各項非衍生性金融商品之帳面價值及公平價值彙總如下：

	93.12.31		92.12.31	
	帳面價值	公平市價	帳面價值	公平市價
資 產：				
短期投資	\$ 15,000	15,000	-	-
長期股權投資 - 實務上無法估計公平價值	720,825	720,825	754,592	754,592
存出保證金	14,170	14,170	14,128	14,128
負 債：				
長期借款	1,415,620	1,415,620	642,181	642,181

本公司估計上述非衍生性金融商品公平價值所使用之方法及假設如下：

1. 短期投資：如有市價可循時，係以該市價為公平價值；如無市價可循時，則依金融業估計之公平價值。
2. 長期股權投資：如屬有市價可循時，係以該市價為公平價值。惟本公司之長期股權投資大部分係投資於未上市(櫃)公司，因其未於公開市場交易，致實務上無法估計公平價值。
3. 存出保證金：存出保證金因無特定到期日，故以帳面價值為公平價值。
4. 長期借款：長期借款因多採浮動利率計息，故以其借款金額為其公平價值。

五、關係人交易

(一)關係人之名稱及關係

關係人名稱	與本公司之關係
明基電通股份有限公司(明基)	係本公司之母公司
達泰科技股份有限公司(達泰)	係本公司依權益法評價之被投資公司
Darfon (BVI) Corporation (DFBVI)	係本公司之子公司
Darfon Europe B.V. (DFU)	係本公司之子公司
宏碁股份有限公司(宏碁)	係明基之主要股東
緯創資通股份有限公司(緯創)	係宏碁以權益法評價之被投資公司
Wistron Infocomm Philippines (WPH)	係緯創之子公司
BenQ Europe B.V. (BQE)	係明基之子公司
明基亞太股份有限公司(明基亞太)	係明基之子公司
BenQ America Corporation (BQA)	係明基間接控股之子公司
友達光電股份有限公司(友達)	係明基以權益法評價之被投資公司

(二)與關係人之間之重大交易事項

1. 銷貨

關係人名稱	93年度		92年度	
	金額	佔本公司銷貨淨額%	金額	佔本公司銷貨淨額%
DFBVI	\$ 658,139	14	399,771	11
BQA	208,845	4	143,142	4
明基	204,817	4	61,657	2
BQE	164,456	4	-	-
緯創	155,216	4	243,533	6
友達	113,266	3	284	-
明基亞太	110,673	2	111,375	3
DFU	75,915	2	271,506	7
WPH	64,311	1	30,975	1
其他	113,191	2	195,585	5
	\$ 1,868,829	40	1,457,828	39

因前述交易產生之應收票據及帳款明細列示如下：

關係人名稱	93.12.31		92.12.31	
	金額	佔本公司應收票據及帳款%	金額	佔本公司應收票據及帳款%
DFBVI	\$ 205,780	19	174,672	14
友達	50,774	5	365	-
明基	48,059	4	35,222	3
BQA	47,404	4	17,297	1
BQE	38,781	4	-	-
DFU	37,075	4	134,695	11
緯創	34,453	3	80,455	6
WPH	26,263	2	7,701	1
明基亞太	15,219	1	14,789	1
其他	26,146	2	41,879	3
	529,954	48	507,075	40
減：應收關係人帳款讓售	(83,603)	(8)	-	-
	\$ 446,351	40	507,075	40

本公司截至民國九十三年十二月三十一日有關符合除列條件之應收關係人帳款債權移轉相關資訊明細如下：

93年度							
承購人	轉售金額	銀行所給予之額度	已預支金額	利率區間	提供擔保項目(註)	重要之移轉條件	除列金額
建華商業銀行	\$ 83,603	95,100	83,603	90 天期 CP 利率 +0.7%	本票 440,000	-	83,603

本公司截至民國九十二年十二月三十一日並無應收關係人帳款轉售之情形。

民國九十三年及九十二年度，本公司銷貨予關係人之交易，除若干價款有延收情形外，其他交易條件與一般銷售尚無顯著不同。

截至民國九十三年及九十二年十二月三十一日止，因聯屬公司間順逆流銷貨交易而遞延之未實現毛利分別為11,661千元及31,221千元，列於遞延貨項 - 聯屬公司間利益。

2. 進貨及應付票據及帳款

	93年度		92年度	
	金額	佔本公司進貨淨額%	金額	佔本公司進貨淨額%
DFBVI	\$ 2,590,084	79	2,552,111	87
其他	76,363	2	35,509	1
	\$ 2,666,447	81	2,587,620	88

因前述交易產生之應付票據及帳款如下：

	93.12.31		92.12.31	
	金額	佔本公司應付票據及帳款%	金額	佔本公司應付票據及帳款%
DFBVI	\$ 482,368	61	540,831	67
其他	20,464	3	14,505	2
	\$ 502,832	64	555,336	69

本公司向上述關係人之進貨條件與其他供應商並無顯著不同，付款期限約為90天。

由於本公司之多角貿易係屬買賣行為，是以該等交易之會計處理係按銷貨及進貨之方式列帳表達。截至民國九十三年及九十二年十二月三十一日止，因多角貿易而產生之未收付帳款已包含於上述之應收付帳款餘額中。

3. 財產交易

(1) 本公司於民國九十三年及九十二年度按帳面價值出售部份設備予DFBVI，出售價款分別為87,182千元及174,072千元。

截至民國九十三年及九十二年十二月三十一日止，對DFBVI尚未收取之應收出售固定資產款項分別為83,833元及60,759元。

(2) 本公司於民國九十二年度按帳面價值出售固定資產予達泰，出售價款為42,650千元。截至民國九十二年十二月三十一日止，因上述交易所產生之應收出售固定資產款項已全數收回。

4. 租金收入

本公司於民國九十一年十一月起，出租辦公室及廠房予達泰，民國九十三年度及九十二年度之租金收入分別為6,186千元及6,200千元。列於營業外收入及利益 - 其他收入項下。

5. 其他應收款項

本公司因替關係人代墊款項而產生之應收代墊款，明細如下：

	93.12.31	92.12.31
DFBVI	\$ 89,936	19,862
達 泰	7,500	2,901
	\$ 97,436	22,763

6. 其他應付款項

關係人代墊本公司各項費用，本公司尚未償付之餘額，明細如下：

	93.12.31	92.12.31
明 基	\$ 794	1,391
DFBVI	-	14,352
DFU	-	2,632
其 他	1,129	807
	\$ 1,923	19,182

7. 應收款項

綜上應收關係人款項彙總如下：

	93.12.31	92.12.31
應收帳款	\$ 446,351	507,075
應收出售固定資產款項	83,833	60,759
其他應收款項	97,436	22,763
	\$ 627,620	590,597

8. 應付款項

綜上應付關係人款項彙總如下：

	93.12.31	92.12.31
應付帳款	\$ 502,832	555,336
其 他	1,923	19,182
	\$ 504,755	574,518

六、質押之資產

抵質押之資產	抵質押擔保標的	帳面價值	
		93.12.31	92.12.31
機器設備、廠房及土地	長期借款	\$ 1,511,656	1,027,438

七、重大承諾事項及或有事項

(一) 本公司截至民國九十三年及九十二年十二月三十一日，為購買機器設備及原料已開出而尚未使用信用狀約為1,463千元及25,314千元。

(二) 未來五年預計租金支出：

支 付 年 度	金 額
九十四年度	\$ 17,901
九十五年度	17,364
九十六年度	8,767
九十七年度	984
九十八年度	480
	\$ 45,496

(三) 截至民國九十三年十二月三十一日止，本公司因應收帳款及應收關係人帳款債權移轉交易而開立之擔保本票共440,000元，其相關說明請詳附註四(三)「應收票據及帳款」及附註五「關係人交易」項下說明。

八、重大之災害損失：無。

九、重大之期後事項：無。

十、其 他

用人、折舊及攤銷費用依其功能別彙總如下：

性質別	功能別	93年度			92年度		
		屬於營業成本者	屬於營業費用者	合 計	屬於營業成本者	屬於營業費用者	合 計
用人費用							
薪資費用		199,904	353,358	553,262	182,440	265,116	447,556
勞健保費用		14,278	21,028	35,306	14,349	16,024	30,373
退休金費用		5,118	9,191	14,309	6,422	8,394	14,816
其他用人費用		15,176	16,981	32,157	14,113	8,849	22,962
折舊費用		239,795	47,309	287,104	258,224	42,421	300,645
攤銷費用		3,300	21,816	25,116	10,911	24,201	35,112

十一、附註揭露事項

(一)重大交易事項相關資訊：

民國九十三年度，本公司依證券發行人財務報告編製準則之規定，應再揭露之重大交易事項相關資訊如下：

1. 資金貸與他人：無。
2. 為他人背書保證：無。
3. 期末持有有價證券情形：

單位：新台幣千元/千股

持有之公司	有價證券種類及名稱	與有價證券發行人之關係	帳 列 科 目	期 末				備 註
				股數	帳面金額	持股比率	市價/淨值	
本公司	DFBVI 股票	係本公司之子公司	長期投資	-	497,639	100.00%	497,639	-
本公司	DFU 股票	係本公司之子公司	長期投資	-	18,230	100.00%	18,230	-
本公司	達泰股票	係本公司採權益法評價之被投資公司	長期投資	30,807	204,956	50.00%	204,956	-
本公司	群益安信基金	-	短期投資	1,315	15,000	-	15,000	-

4. 累積買進或賣出同一有價證券之金額達新台幣一億元或實收資本額百分之二十以上：無。
5. 取得不動產之金額達新台幣一億元或實收資本額百分之二十以上者：無。
6. 處分不動產之金額達新台幣一億元或實收資本額百分之二十以上者：無。
7. 與關係人進、銷貨之金額達新台幣一億元或實收資本額百分之二十以上者：

進(銷)貨之公司	交易對象	關 係	交 易 情 形				交易條件與不一般交易同之情形及原因		應收(付)票 據、帳款		備 註
			進(銷)貨	金 額	佔總進(銷)貨之比率	授信期間	單 價	授信期間	餘 額	佔總應收(付)票據、帳款之比率	
本公司	明基	請詳附註五	銷貨	204,817	4%	月結 60天	與一般交易並無顯著不同	與一般交易相同	48,059	4%	
本公司	DFBVI	請詳附註五	銷貨	658,139	14%	月結 90天	與一般交易並無顯著不同	與一般交易相同	205,780	19%	
本公司	BQE	請詳附註五	銷貨	164,456	4%	0A 45天	與一般交易並無顯著不同	與一般交易相同	38,781	4%	
本公司	友達	請詳附註五	銷貨	113,266	3%	月結 60天	與一般交易並無顯著不同	與一般交易相同	50,774	5%	註

進(銷)貨之公司	交易對象	關係	交易情形				交易條件與不一般交易同之情形及原因		應收(付)票據、帳款		備註
			進(銷)貨	金額	佔總進(銷)貨之比率	授信期間	單價	授信期間	餘額	佔總應收(付)票據、帳款之比率	
本公司	BQA	請詳附註五	銷貨	208,845	4%	0A 45天	與一般交易並無顯著不同	與一般交易相同	47,404	4%	註
本公司	明基亞太	請詳附註五	銷貨	110,673	2%	0A 45天	與一般交易並無顯著不同	與一般交易相同	15,219	1%	
本公司	緯創	請詳附註五	銷貨	155,216	4%	0A 60天	與一般交易並無顯著不同	與一般交易相同	34,453	3%	
本公司	DFBVI	請詳附註五	進貨	2,590,084	79%	0A 90天	與一般交易並無顯著不同	與一般交易相同	(482,368)	(61)%	

註：其中部分應收帳款已出售予金融機構。

8. 應收關係人款項達新台幣一億元或實收資本額百分之二十以上者：

單位：新台幣千元

帳列應收款項之公司	交易對象	關係	應收關係人款項餘額	週轉率	逾期應收關係人款項		應收關係人款項期後收回金額	提列備抵呆帳金額
					金額	處理方式		
本公司	DFBVI	請詳附註五	205,780	3.46	-	-	-	-

9. 從事衍生性商品交易：無。

(二) 轉投資事業相關資訊：

1. 被投資公司名稱、所在地區...等相關資訊：

單位：新台幣千元/千股

投資公司名稱	被投資公司名稱	所在地區	主要營業項目	原始投資金額		期末持有			被投資公司本期損益	本期認列之投資損益	備註
				本期期末	上期期末	股數	比率	帳面金額			
本公司	DFBVI	BVI	電子產品之買賣	535,068	494,377	-	100.00%	497,639	2,802	2,802	本公司之子公司
本公司	DFU	歐洲	電子產品之買賣	1,377	1,377	-	100.00%	18,230	(1,567)	(1,567)	本公司之子公司
公司	達泰	台灣	低溫共燒陶瓷之製造及買賣	308,070	308,070	30,807	50.00%	204,956	(96,726)	(48,363)	本公司依權益法評價之被投資公司
DFBVI	DFS	大陸	本公司主要產品之生產銷售	454,817	430,880	-	100.00%	467,136	12,953	12,953	係DFBVI之子公司
DFBVI	DFZ	大陸	積層陶瓷電容器之銷售	61,600	46,280	-	100.00%	4,171	(13,094)	(13,094)	係DFBVI之子公司

2. 資金貸與他人：無。

3. 為他人背書保證：無。

4. 期末持有有價證券情形：

單位：新台幣千元

持有之公司	有價證券種類及名稱	與有價證券發行人之關係	帳列科目	期 末				備註
				股數	帳面金額	持股比率	市價/淨值	
DFBVI	DFS 股票	係 DFBVI 之子公司	長期投資	-	467,136	100.00%	467,136	-
DFBVI	DFZ 股票	係 DFBVI 之子公司	長期投資	-	4,171	100.00%	4,171	-

5. 累積買進或賣出同一有價證券之金額達新台幣一億元或實收資本額百分之二十以上者：無。

6. 取得不動產之金額達新台幣一億元或實收資本額百分之二十以上者：無。

7. 處分不動產之金額達新台幣一億元或實收資本額百分之二十以上者：無。

8. 與關係人進、銷貨之金額達新台幣一億元或實收資本額百分之二十以上者：

單位：新台幣千元

進(銷)貨之公司	交易對象	關係	交 易 情 形				交易條件與一般交易不同情形及原因		應收(付)票據、帳款		備註
			進(銷)貨	金額	佔總進(銷)貨之比率	授信期間	單價	授信期間	餘額	佔總應收(付)票據、帳款之比率	
DFBVI	達方	係 DFBVI 之母公司	銷貨	2,590,084	77%	0A90 天	"	"	482,368	70%	
DFBVI	DFS	係 DFBVI 之子公司	銷貨	573,845	17%	0A90 天	"	"	137,674	20%	
DFBVI	DFZ	係 DFBVI 之子公司	銷貨	177,494	5%	0A90 天	"	"	68,126	10%	
DFBVI	達方	係 DFBVI 之母公司	進貨	658,139	21%	0A90 天	"	"	(205,780)	(31)%	
DFBVI	DFS	係 DFBVI 之子公司	進貨	2,200,156	70%	0A90 天	"	"	(423,129)	(65)%	
DFBVI	DFZ	係 DFBVI 之子公司	進貨	286,188	9%	0A90 天	"	"	(27,054)	(4)%	
DFS	DFBVI	係 DFS 之母公司	銷貨	2,200,156	50%	0A90 天	"	"	423,129	38%	
DFS	BQS	係 DFS 之聯屬公司	銷貨	158,708	4%	0A90 天	"	"	19,644	2%	
DFS	DFZ	係 DFS 之聯屬公司	銷貨	114,029	3%	0A90 天	"	"	55,140	4%	
DFS	BQIs	係 DFS 之聯屬公司	銷貨	111,150	3%	0A90 天	"	"	42,393	3%	
DFS	DFBVI	係 DFS 之母公司	進貨	573,845	16%	0A90 天	"	"	(137,674)	(8)%	
DFZ	DFBVI	係 DFZ 之母公司	進貨	177,494	57%	0A90 天	"	"	(68,126)	(46)%	
DFZ	DFS	係 DFZ 之聯屬公司	進貨	114,029	36%	0A90 天	"	"	(55,140)	(38)%	
DFZ	DFBVI	係 DFZ 之母公司	銷貨	286,188	92%	0A90 天	"	"	27,054	78%	

9. 應收關係人款項達新台幣一億元或實收資本額百分之二十以上者：

單位：新台幣千元

帳列應收款項之公司	交易對象	關係	應收關係人款項餘額	週轉率	逾期應收 關係人款項		應收關係人款項期後收回金額	提列備抵呆帳金額
					金額	處理方式		
DFBVI	達方	係 DFBVI 之母公司	482,368	5.06	-	-	-	-
DFBVI	DFS	係 DFBVI 之子公司	137,674	4.14	-	-	-	-
DFS	DFBVI	係 DFS 之母公司	423,129	4.75	-	-	348,206	-

10. 從事衍生性商品交易：無。

(三)大陸投資資訊：

1.投資概況：

本公司民國九十三年度對大陸之投資概況如下：

單位：新台幣千元 / 美金千元

大陸被投資公司名稱	主要營業項目	實收資本額	投資方式	本期期初自台灣匯出累積投資金額	本期匯出或收回投資金額收		本期期末自台灣匯出累積投資金額	本公司直接或間接投資之持股比例	本期認列投資(損)益	期末投資帳面價值	截至本期止已匯回投資收益
					匯出	回					
蘇州達方電子有限公司(DFS)	本公司主要產品之生產銷售	454,817 (USD14,250)	透過第三地區投資設立公司再投資	430,880 (USD13,500)	23,938 (USD750)	-	454,817 (USD14,250)	100%	12,953	467,136	-
正方電子(深圳)有限公司(DFZ)	積層陶瓷電容器之銷售	61,600 (USD1,930)	透過第三地區投資設立公司再投資	46,280 (USD1,450)	15,320 (USD480) (註)	-	61,600 (USD1,930)	100%	(13,094)	4,171	-

本期期末累計自台灣匯出赴大陸地區投資金額	經濟部投審會核准投資金額	依經濟部投審會規定赴大陸地區投資限額
516,417 (USD16,180)	540,355 (USD16,930)	804,325

註：係以固定資產作價。

2.重大交易事項

本公司民國九十三年度與大陸被投資公司直接或間接之重大交易事項，請詳「重大交易事項及轉投資事業相關資訊」項下說明。

十二、部門別財務資訊：

(一)產業別財務資訊

本公司主要經營電腦週邊之零組件。因主要係經營單一產業，故無產業別財務資訊之揭露。

(二)地區別財務資訊

本公司並無重要國外營運部門，故無地區別財務資訊之揭露。

(三)外銷銷貨資訊

本公司民國九十三年度及九十二年度之外銷銷貨，其明細如下：

地 區	93年度	92年度
亞 洲	\$ 892,997	583,582
歐 洲	319,153	332,414
美 洲	998,410	693,325
其 他	11,773	33,385
	\$ 2,222,333	1,642,706

(四)重要客戶資訊

公司民國九十三年度及九十二年度收入佔損益表上收入金額10%以上之客戶明細如下：

客戶名稱	93年度		92年度	
	銷貨金額	所佔比率	銷貨金額	所佔比率
A	\$ 658,139	14%	399,771	11%
B	116,726	2%	383,639	10%

(五) 達方電子股份有限公司合併財務報表會計師查核報告

達方電子股份有限公司董事會 公鑒：

達方電子股份有限公司及其子公司民國九十三年及九十二年十二月三十一日之合併資產負債表，暨截至各該日止之民國九十三年度及九十二年之合併損益表、合併股東權益變動表暨合併現金流量表，業經本會計師查核竣事。上開合併財務報表之編製係管理階層之責任，本會計師之責任則為根據查核結果對上開財務報表表示意見。

本會計師係依照我國一般公認審計準則暨會計師查核簽證財務報表規則規劃並執行查核工作，以合理確信合併財務報表有無重大不實表達。此項查核工作包括以抽查方式獲得合併財務報表所列金額及所揭露事項之查核證據、評估管理階層編製合併財務報表所採用之會計原則及所作之重大會計估計，暨評估財務報表整體之表達。本會計師相信此項查核工作可對所表示之意見提供合理之依據。

依本會計師之意見，第一段所述合併財務報表在所有重大方面係依照證券發行人財務報告編製準則及我國一般公認會計原則編製，足以允當表達達方電子股份有限公司及其子公司民國九十三年及九十二年十二月三十一日之合併財務狀況，暨截至各該日止之民國九十三年度及九十二年之營業結果及現金流量情形。

安 侯 建 業 會 計 師 事 務 所
會計師：

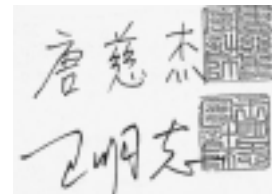
The image shows two handwritten signatures in black ink. The top signature reads '唐慈杰' (Tang Cijie) and the bottom signature reads '王明志' (Wang Mingzhi). To the right of each signature is a square red seal impression.

證期會核准
簽證文號：金管證六字第 0940100754 號
報告日期：民國九十四年一月二十一日

達方電子股份有限公司
合併資產負債表
民國九十三年及九十二年十二月三十一日

單位：新台幣千元

資 產	93.12.31		92.12.31	
	金 額	%	金 額	%
流動資產				
現金及約當現金	95,563	1	260,432	4
短期投資	15,000	-	-	-
應收票據及帳款淨額	1,346,574	20	1,149,812	17
應收關係人款項淨額	302,687	4	291,545	4
其他金融資產-流動	78,487	1	45,236	1
存貨淨額	989,948	14	835,522	13
預付費用及其他流動資產	180,603	3	98,238	1
遞延所得稅資產-流動	75,000	1	55,785	1
流動資產合計	3,083,862	44	2,736,570	41
長期股權投資	204,956	3	253,319	4
固定資產				
土地	143,761	2	143,761	2
房屋及建築	894,301	13	899,316	13
機器設備	2,654,672	38	2,544,422	40
模具設備	95,144	1	80,193	1
辦公設備	75,036	1	56,678	1
雜項設備	22,808	-	16,854	-
預付工程及設備款	658,715	9	304,777	4
減：累計折舊	(1,266,968)	(18)	(1,005,805)	(15)
固定資產淨額	3,277,469	46	3,040,196	46
遞延所得稅資產-非流動	277,936	4	302,934	4
存出保證金	14,170	-	25,621	-
遞延費用及其他	216,235	3	310,436	5
資產總計	7,074,628	100	6,669,076	100
負債及股東權益				
流動負債				
短期借款	732,847	10	1,608,047	24
一年內到期之長期負債	268,961	4	305,884	5
應付票據及帳款	1,948,943	28	1,415,548	21
應付關係人款項	263,194	4	291,981	4
應付費用及其他流動負債	401,947	6	350,610	6
流動負債合計	3,615,892	52	3,972,070	60
長期借款	1,415,620	20	642,181	10
其他負債	32,303	-	27,521	-
負債合計	5,063,815	72	4,641,772	70
股東權益				
普通股股本	1,493,460	21	1,493,460	22
資本公積 普通股股票溢價	512,141	7	942,201	14
保留盈餘				
累積盈(虧)	10,839	-	(430,060)	(6)
累積換算調整數	(5,627)	-	21,703	-
股東權益合計	2,010,813	28	2,027,304	30
負債及股東權益總計	7,074,628	100	6,669,076	100

負責人：

經理人：

主辦會計：

達方電子股份有限公司及其子公司

合併損益表

民國九十三年及九十二年一月一日至十二月三十一日

單位：新台幣千元

	93年度		92年度	
	金額	%	金額	%
4000 營業收入淨額	\$ 6,234,226	100	\$ 4,895,126	100
5110 營業成本	(5,088,695)	(82)	(4,270,970)	(87)
5910 營業毛利	1,145,531	18	624,156	13
營業費用：				
6100 銷售費用	(501,466)	(8)	(462,025)	(10)
6200 管理費用	(170,177)	(3)	(162,661)	(3)
6300 研究發展費用	(395,587)	(6)	(313,310)	(6)
	(1,067,230)	(17)	(937,996)	(19)
營業淨利(損)	78,301	1	(313,840)	(6)
營業外收入及利益：				
7110 利息收入	762	-	1,483	-
7131 處分固定資產利益	1,040	-	2,000	-
7160 兌換利益淨額	6,076	-	22,191	-
7260 存貨跌價回升利益	20,000	-	-	-
7480 其他收入	44,847	1	24,786	1
	72,725	1	50,460	1
營業外費用及損失：				
7510 利息費用	(74,996)	(1)	(71,490)	(2)
7521 採權益法認列之投資損失	(48,363)	(1)	(46,815)	(1)
7530 處分固定資產損失	-	-	(2,342)	-
7610 存貨跌價損失	-	-	(18,290)	-
7880 其他損失	(11,978)	-	(5,341)	-
	(135,337)	(2)	(144,278)	(3)
稅前淨利(損)	15,689	-	(407,658)	(8)
8110 所得稅費用	(4,850)	-	(22,402)	-
本期淨利(損)	\$ 10,839	-	(430,060)	(8)
	稅前	稅後	稅前	稅後
普通股每股盈餘(單位元)				
基本每股盈餘(虧損)	\$ 0.07	0.07	(2.77)	(2.88)

負責人：

經理人：

主辦會計：

達方電子股份有限公司及其子公司

合併股東權益變動表

民國九十三年及九十二年一月一日至十二月三十一日

單位：新台幣千元

	股 本	資本公積	累積盈虧	累積換算	
				調 整 數	合 計
民國九十二年一月一日期初餘額	\$ 1,493,460	1,462,303	(520,102)	26,188	2,461,849
本期彌補虧損	-	(520,102)	520,102	-	-
民國九十二年度淨損	-	-	(430,060)	-	(430,060)
外幣換算調整數	-	-	-	(4,485)	(4,485)
民國九十二年十二月三十一日餘額	1,493,460	942,201	(430,060)	21,703	2,027,304
本期彌補虧損	-	(430,060)	430,060	-	-
民國九十三年度淨利	-	-	10,839	-	10,839
外幣換算調整數	-	-	-	(27,330)	(27,330)
民國九十三年十二月三十一日餘額	\$ 1,493,460	512,141	10,839	(5,627)	2,010,813

負責人：

經理人：

主辦會計：

達方電子股份有限公司及其子公司
合併現金流量表
民國九十三年及九十二年一月一日至十二月三十一日

單位：新台幣千元

	93年度	92年度
營業活動之現金流量：		
本期淨利(損)	\$ 10,839	(430,060)
調整項目：		
折舊費用	352,322	351,774
各項攤提	30,819	45,299
依權益法認列之投資損失	48,363	46,815
提列(迴轉)存貨備抵跌價損失	(20,000)	19,506
出售固定資產損失(利益)	(1,040)	342
固定資產轉列費用	1,150	4,203
營業資產及負債淨變動：		
應收票據及帳款	(196,762)	(266,600)
應收關係人款項	(11,142)	51,992
存貨	(134,426)	(24,539)
預付款項及其他流動資產	(115,616)	999
應付票據及帳款	533,395	67,151
應付關係人款項	(28,787)	249,975
應付費用及其他流動負債	51,337	31,115
遞延所得稅資產	5,783	17,387
營業活動之淨現金流入	<u>526,235</u>	<u>165,359</u>
投資活動之現金流量：		
出售固定資產價款	95,772	250,999
購置固定資產價款	(750,582)	(492,138)
存出保證金及遞延費用(增加)減少	66,016	(26,172)
長期投資增加數	-	(104,100)
短期投資增加	(15,000)	-
投資活動之淨現金流出	<u>(603,794)</u>	<u>(371,411)</u>
融資活動之現金流量：		
短期借款增加(減少)	(875,200)	427,740
長期借款增加(減少)	736,516	(64,068)
其他負債增加數	4,782	9,959
融資活動之淨現金流入(出)	<u>(133,902)</u>	<u>373,631</u>
匯率影響數	46,592	8,446
本期現金及約當現金增加(減少)數	(164,869)	176,025
期初現金及約當現金餘額	260,432	84,407
期末現金及約當現金餘額	<u>\$ 95,563</u>	<u>260,432</u>
現金流量資訊之補充揭露：		
本期支付利息	\$ 73,978	69,742
本期支付所得稅	\$ 432	68

負責人：

經理人：

主辦會計：

(六) 公司及其關係企業最近年度及截至年報刊印日止，發生財務週轉困難情事，對本公司財務狀況之影響：無。

(七) 最近二年度財務預測達成情形：不適用。

財務狀況及經營結果之檢討分析與風險管理

一、財務狀況及經營結果之檢討分析：

(一) 財務狀況比較分析表

93.12.31 單位：新台幣仟元

項目	年度	93 年度	92 年度	差異	
				金額	%
流動資產		1,873,974	1,839,487	34,487	1.87
固定資產		2,127,934	2,310,294	-182,360	-7.89
其他資產		386,079	429,127	-43,048	-10.03
資產總額		5,108,812	5,333,500	-224,688	-4.21
流動負債		1,646,592	2,632,604	-986,012	-37.45
長期負債		1,451,407	673,592	777,815	115.47
負債總額		3,097,999	5,333,500	-208,197	-6.30
股本		1,493,460	1,493,460	0	0
資本公積		512,141	942,201	-430,060	-45.64
保留盈餘		10,839	(430,060)	440,899	102.52
股東權益總額		2,010,813	2,027,304	-16,491	-0.81

重大變動項目說明(增減變動比率逾20%且金額達一千萬者)：

- (一) 流動負債：流動負債減少，主係本年度為改善財務結構而舉借長期借款取代短期借款之故。
- (二) 長期負債：長期負債增加，主係本年度為改善財務結構及籌措資金，而增加向銀行舉借長期借款之故。
- (三) 資本公積：資本公積減少，主係本年度彌補虧損之故。
- (四) 保留盈餘：保留盈餘增加，主係本年度轉虧為盈及以資本公積彌補虧損之故。

(二) 經營結果比較分析表

單位：新台幣仟元

項目	年度	93 年度	92 年度	增 (減) 金額	變 比 例	動 %
減：銷貨退回	67,528	19,569	47,959	245		
減：銷貨折讓	32,366	13,617	18,749	138		
營業收入淨額	4,697,389	3,786,393	910,996	24		
營業成本	3,839,834	3,472,618	367,216	11		
營業毛利	857,555	313,775	543,780	173		
營業費用	810,393	637,663	172,730	27		
營業利益(損失)	47,162	(323,888)	371,050	(115)		
營業外收入	75,556	35,296	40,260	114		
營業外費用	111,879	125,165	(13,286)	(11)		
本期稅前淨利(損)	10,839	(413,757)	424,596	(103)		
所得稅利益	0	(16,303)	16,303	(100)		
本期淨利(損)	10,839	(430,060)	440,899	(103)		

增減比例變動分析說明(增減變動比率逾20%以上者)。

- 1.營業收入總額增加977,704千元,係因電源元件新產品推展順利及整合通訊元件之銷售量增加所致。
- 2.銷貨退回增加47,959千元,係因週邊元件於客戶產品規格變動頻繁及電源元件因新產品的導入初期致銷貨退回增加。
- 3.銷貨折讓增加18,749千元,係因週邊元件及整合通訊元件銷售價格下滑及電源元件因新產品的導入初期致銷貨折讓增加。
- 4.營業毛利增加543,780千元,係因整合通訊元件因銷售組合改變及降低成本及電源元件則因新產品上市使毛利增加。
- 5.營業費用增加172,730千元係因加強新產品的研發及銷售組合改變及擴展業務,而增加於研發及銷售之費用所致。
- 6.營業外收入增加40,260千元,係因本年度存貨控管得宜及加強處理呆滯存貨,而認列20,000千元的存貨跌價回升利益,另外,出售下腳收入及取得工業局補助款等亦使其他收入增加。
- 7.所得稅費用減少16,303千元,主係因本期轉虧為盈致針對遞延所得稅資產提列之備抵較上期減少所致。

(三)現金流量分析

93.12.31 單位:新台幣仟元

期初現金餘額	全年來自營業活動 淨現金流量	全年現金 流出量	現金剩餘 (不足)數額	現金不足額 之補救措施	
				投資計劃	理財計劃
26,898	6,356,792	6,330,000	53,690	0	0

1.本年度現金流量情形分析:
 (1)營業活動:預計在電源元件事業部積極成長之帶動下,將使營業活動所挹注之資金有所成長。
 (2)投資活動:因應新產品之生產而增加機器設備與相關模具設備之購置。
 (3)理財活動:因應財務結構的改善將償還長、短期借款。
 2.預計現金不足額之補救措施及流動性分析:不適用。

(四)重大資本支出及其資金來源之檢討與分析:

- 1.重大資本支出之運用情形及資金來源:無。
- 2.預計可能產生效益:無。

(五)轉投資分析表

單位:新台幣仟元

說明 項目	金額(註)	政策	獲利或虧損之主要原因	改善計畫	未來其他 投資計畫
達泰科技(股)公司	104,100	合資	因為此公司於 草創期導致虧損。	增加客戶、 營業收入。	無

註:本年度投資金額超過實收資本額百分之五者。

二、風險事項應分析評估最近年度及截至年報刊印日止之下列事項:

(一)利率、匯率變動、通貨膨脹情形對公司損益之影響及未來因應措施:

說明:

- 1.美國聯準會於去年結束低利率政策,緩步調升利率,加上本公司2004年營收成長,短期美元借款增加,利息費用較上年增加。但公司亦有資金投資於與利率水準相關之債券型基金上,利率上升亦使得來自處分債券型基金的投資利益上升,利率變動與公司的影響尚稱中性。望2005年,預期美國聯準會將視全球市場的成長與擴張,再度小幅提高利率,而國內央行亦不至大幅調整利率水準。若未來有長期資金需求規劃,將考慮市場金融商品及工具來規避長期利率上揚之風險。
- 2.匯率市場方面:因公司大部分的收入及支出皆以美金計價,美金部位可達自然避險之目的。而其他幣別之收入亦與其支出相當,匯率變動對本公司影響不大。本公司將持續監控市場匯率變化及公司內部外匯部位,並保持外幣資產與負債平衡,以降低公司風險。
- 3.2004年由於全球景氣回升,全球大部分商品價格及油價出現較大幅度的上漲,造成公司成本上的壓力,毛利率也受到少許影響。估計2005年商品及石油價格仍將維持高檔,本公司將持續進行成本擰節(cost down)計劃,以強化競爭力。

(二) 從事高風險、高槓桿投資、資金貸與他人、背書保證及衍生性商品交易之政策、獲利或虧損之主要原因及未來因應措施：

說明：目前公司仍維持一貫不從事高風險高槓桿投資、不將資金貸與他人、及不為他人背書保證之政策。衍生性商品交易以規避風險為目標。在遠期外匯交易部分產生之損益大都能與資產負債表上之外幣資產及負債重評估所產生之損益相互抵銷。2003及2004年全公司之匯兌（損失）利益分別為11,921仟元、7,727仟元。未來將視公司營運狀況，市場趨勢的改變，定期評估、機動調整相關之避險策略。

(三) 未來研發計畫及預計投入之研發費用：

說明：請參考本年報：營運概況之技術及研發情形。過去數年達方研發經費約佔營業收入的10%，雖然依達方之技術現況及藍圖，我們在數項領域已取得領先的地位，但達方並不以此為滿足而遲緩任何領先的腳步。因此，達方仍舊持續不斷的吸收及培養人才，積極投入研發工作。我們相信，唯有堅實的技術及研發能力，才能提供客戶滿意的產品及服務。

(四) 國內外重要政策及法律變動對公司財務業務之影響及因應措施：

說明：

1. 政策部分：達方相關單位一向密切注意並掌握可能影響公司營運的政策與法令，並配合調整公司內部制度，確保公司運作順暢，民國93年度相關法令政策變化，對公司財務業務並無重大影響。

2. 法律部分：達方企業經營理念以遵循相關法令為最高指導原則；因此，達方經營團隊隨時注意各相關法令之更替，期能隨時因應法規更替所產生的各種不同情況，截至目前並無法令之變更導致公司重大策略之改變。

(五) 科技改變及產業變化對公司財務業務之影響及因應措施：

說明：達方向來重視研發人才之投入培養，與產品技術之開發，目前公司財務穩健，現有資金充足，足以因應公司未來科技及技術開發之需求。

(六) 企業形象改變對企業危機管理之影響及因應措施：無。

(七) 進行併購之預期效益及可能風險：無。

(八) 擴充廠房之預期效益及可能風險：

說明：達方現階段在廠房設備的主要重點在充份運用現有的產能，發揮最大經濟規模效益，故短期內無重大的擴充廠房的需求。

(九) 進貨或銷貨集中所面臨之風險：

說明：達方的產品線相當多元化，國內外主要原料供應商及客戶分佈相當分散，並已建立長期穩定的合作關係，故無進銷貨過於集中的問題及風險。

(十) 董事、監察人或持股超過百分之十之大股東，股權之大量移轉或更換對公司之影響及風險：

(十一) 經營權之改變對公司之影響及風險：

說明：達方董事會及經營團隊表現深獲投資人肯定，經營權相當穩固並無改變的疑慮，故不適用。

(十二) 訴訟或非訟事件，應列明公司及公司董事、監察人、總經理、實質負責人、持股比例超過百分之十之大股東及從屬公司已判決確定或尚在繫屬中之重大訴訟、非訟或行政爭訟事件，其結果可能對股東權益或證券價格有重大影響者，應揭露其系爭事實、標的金額、訴訟開始日期、主要涉訟當事人及截至年報刊印日止之處理情形：

說明：

1. 本公司最近二年度及截至年報刊印日止尚在繫屬中之重大訴訟、非訟或行政爭訟事件：無。

2. 董事、監察人、總經理、實質負責人及持股比率達百分之十以上之股東之重大訴訟、非訟或行政爭訟事件，其結果可能對股東權益或證券價格有重大影響者：

事件1： 民國九十三年七月美國Infocus Corporation (Infocus)以侵害專利為由，在美國奧瑞岡州對明基電通以及明基電通美國子公司提起訴訟，訴狀於同年十月送達。

處理情形： 明基電通亦基於Infocus侵害明基電通的專利為由，於同年九月十七日在美國加州對Infocus提起訴訟，目前雙方協議暫停訴訟程序的進行，以業務協商方式來解決雙方互控的專利訴訟。

事件2： 民國九十三年一月美國Laser dynamics Inc. 與Yasuo Kamatani以侵害專利為由，在美國德州馬歇爾郡對明基電通美國子公司提起訴訟，訴狀於同年一月送達。

處理情形： 目前訴訟程序已進入事實調查程序。

事件3： Sharp Corporation (Sharp) 於民國九十一年三月及民國九十二年九月，以明基電通日本子公司及明基電通所販賣之液晶顯示器侵害該公司專利為由，陸續向東京地方法院及美國北加州地方法院對明基電通日本子公司及明基電通提起請求損害賠償之訴訟。

處理情形： 明基電通對Sharp之訴訟已提出抗辯，因該產品係向友達購買，因此友達已提供明基電通訴訟上之協助。此外，如未來法院判定該產品確有侵害Sharp專利時，友達應負起法律上之擔保責任，明基電通相信前述事件對其營運將不致產生重大影響。

事件4： 明基電通向供應商承泰科技購買行動電話充電器，總金額為美金79萬元。由於承泰公司交付之充電器因其品質瑕疵無法充電，明基電通以貨品瑕疵為由解除契約。承泰公司提起給付貨款之訴。

處理情形： 於2005年1月，桃園地院判決明基電通敗訴，須給付貨款及遲延利息共79萬2211.5美元，折合新台幣2,714萬9,088元。明基電通已在法定期限內提起上訴。

事件5： 法國湯姆笙集團下的授權公司Thomson Licensing S.A. (France) and Thomson Licensing Inc 在2005年2月24日針對明基電通的LCD電視以及LCD液晶顯示器，要求美國國際貿易委員會（以下稱ITC），依照美國關稅法337條款進行調查，明基電通前述被指控之產品是否侵害其專利權。ITC會在30天內決定是否進行調查。

處理情形： 因為ITC以機密狀態處理，明基電通現階段無法評估。

3. 從屬公司目前尚在繫屬中之重大訴訟、非訟或行政爭訟事件：無。

(十三) 其他重要事項：無。

特別記載事項

關係企業相關資料：

(一) 關係企業合併營業報告書

聲明書

本公司民國九十三年度(自九十三年一月一日至九十三年十二月三十一日止)依「關係企業合併營業報告書關係企業合併報表合併財務報表及關係報告書編製準則」應納入編製關係企業合併財務報表之公司與依財務會計準則公報第七號應納入編製母子公司合併財務報表之公司均相同，且關係企業合併財務報表所應揭露相關資訊於前揭母子公司合併財務報表中均已揭露，爰不再另行編製關係企業合併財務報表。

特此聲明

公司名稱：達方電子股份有限公司

負責人：李錫華

中 華 民 國 九 十 四 年 一 月 二 十 一 日

(二) 關係企業組織圖

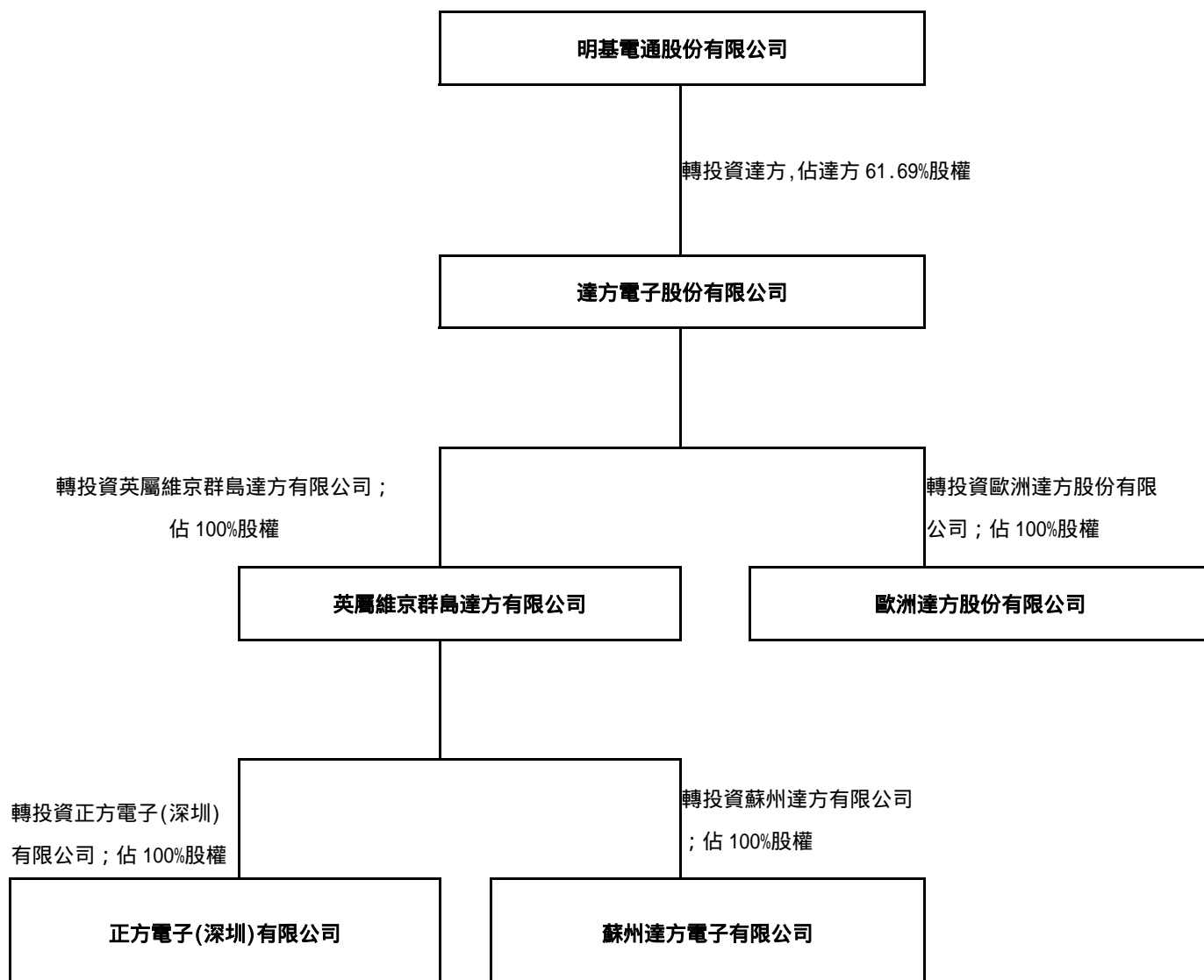

(三) 各關係企業基本資料

93.12.31

Rate : NTD/USD 33.97 NTD/RMB 4.1042NTD/EUR42.9041 單位：千元

企業名稱	設立日期	地 址	實收資本額	主要營業或生產項目
明基電通股份有限公司	1984.4.21	桃園縣龜山鄉山鶯路 157 號	NTD23,150,141	電腦週邊設備及通信產品
英屬維京群島達方有限公司	1997.7.25	P.O. BOX 957, OFFSHORE INCORPORATIONS CENTRE, ROAD TOWN, TONTOLA, BRITISH VIRGIN ISLANDS.	USD16,180	國際貿易
蘇州達方電子有限公司	1999.8.2	蘇州新區獅山路 98 號	RMB117,947	多層片式陶瓷電容等電子 元氣件、模組、電腦輸入 產品。
歐洲達方有限公司	2000.10.12	Ekkersrijt 4130, 5692DC Son.	EUR50	電腦輸入產品之製造、貿 易； 陶瓷電容等電子元氣件貿 易。
正方電子(深圳)有限公司	2001.10.22	深圳市寶安區公明鎮下鄉第三工 業區 5 號	RMB15,974	研究、發展生產積層陶瓷 電容器與低溫共燒陶瓷電 子元器件、新型電子元器 件。

註：

- (一) 明基電通產品「電腦週邊設備及通信產品」之部分關鍵零組件係向達方電子股份有限公司採購。
- (二) 英屬維京群島達方有限公司主要為達方電子股份有限公司之貿易商。(間接銷售予大陸之客戶)
- (三) 蘇州達方有限公司及正方電子(深圳)有限公司係達方電子股份有限公司之製造廠。
- (四) 歐洲達方股份有限公司係達方電子股份有限公司之加工、貿易廠。

(四) 推定為有控制與從屬關係者其相同股東資料：不適用。

(五) 各關係企業董事、監察人及總經理資料

93.12.31

企業名稱	職 稱	姓名或代表人	持 有 股 份	
			股 數	持股比例
明基電通股份有限公司投資達 方電子股份有限公司	董事長 董 事 監察人	李錫華 李焜耀、陳其宏。 游克用	92,127,134 股	61.69 %
達方電子股份有限公司投資英 屬維京群島達方有限公司	負責人	蘇開建	16,180,001 股	100 %
英屬維京群島達方有限公司投 資蘇州達方電子有限公司	董事長 總經理	李錫華 蘇開建	-	100 %
達方電子股份有限公司投資歐 洲達方有限公司	董事長	李文德	-	100 %
英屬維京群島達方有限公司投 資正方電子(深圳)有限公司	董事長	陳建志	-	100 %

(六) 各關係企業營運概況

93.12.31 單位：新台幣仟元

企業名稱	資本額	資產總值	負債總額	淨值	營業收入	營業利益	本期損益 (稅後)	每股盈餘(元) (稅後)
明基電通股份有限公司	23,150,141	76,875,040	27,797,177	49,077,863	147,770,156	3,743,095	7,619,288	3.34
英屬維京群島 達方有限公司	516,417	1,387,758	892,413	495,345	3,336,953	2,928	2,802	不適用
蘇州達方有限 公司	3,764,501	26,707,195	22,841,071	3,866,124	4,362,115	39,054	154,059	不適用
歐洲達方股份 有限公司	2,176	78,414	61,061	17,353	206,100	263	1,566	不適用
正方電子(深 圳)有限公司	61,602	153,282	149,102	4,180	311,175	-13,084	-13,094	不適用

(七) 關係報告書

1. 與控制公司間關係概況

93.12.31

控制公司 名稱	控制原因	控制公司之持股與設質情形			控制公司派員 擔任董事、監察人或經理人情形	
		持有股數	持股比例	設質股數	職稱	姓名
明基電通股 份有限公司	控制原物料等成本	92,127,134 股	61.69 %	-	董事 監察人	李錫華 李焜耀 陳其宏 游克用

2. 進、銷貨交易情形

93.12.31 單位：新台幣千元

與控制公司間交易情形				與控制公司間 交易條件		一般交易條件		差異 原因	應收(付)帳款、票據		逾期應收帳項			備註
進(銷) 貨	金額	占總進 (銷)貨 之比率	銷貨 毛利	單價 (元)	授信 期間	單價 (元)	授信 期間		餘額	占總應收 (付)帳 款、票據 之比率	金額	處理 方式	備抵 呆帳 金額	
進貨：	3,510	0.10%		與一般交 易並無顯 著不同	0A 135 天	與一般交 易並無顯 著不同	與一般交 易相同	與一般 交易相 同	6,153	0.79%	-	-	-	
銷貨：	204,817	4.36%	-		月結 60 天				48,059	3.72%				

3. 財產交易情形：無

4. 資金融通情形：不適用。

5. 資產租賃情形：不適用。

6. 背書保證情形：不適用。

二、內部控制制度執行狀況應揭露下列事項：

(一) 內部控制聲明書：

日期：94年01月28日

本公司民國九十三年一月一日至九十三年十二月三十一日之內部控制制度，依據自行評估的結果，謹聲明如下：

- 一、 本公司確知建立、實施和維護內部控制制度係本公司董事會及管理階層之責任，本公司業已建立此一制度。其目的係在對營運之效果及效率(含獲利、績效及保障資產安全等)、財務報導之可靠性及相關法令之遵循等目標的達成，提供合理的確保。
- 二、 內部控制制度有其先天限制，不論設計如何完善，有效之內部控制制度亦僅能對上述三項目標之達成提供合理的確保；而且，由於環境、情況之改變，內部控制制度之有效性可能隨之改變。惟本公司之內部控制制度設有自我監督之機能，缺失一經辨認，本公司即採取更正之行動。
- 三、 本公司係依據財政部證券暨期貨管理委員會訂頒「公開發行公司建立內部控制制度處理準則」(以下簡稱「處理準則」)規定之內部控制有效性之判斷項目，判斷內部控制制度之設計及執行是否有效。該「處理準則」所採用之內部控制判斷項目，係為依管理控制之過程，將內部控制劃分為五個組成要素：1.控制環境，2.風險評估，3.控制作業，4.資訊及溝通，及5.監督。每個組成要素又包括若干項目。前述項目請參見「處理準則」之規定。
- 四、 本公司業已採用上述內部控制判斷項目，評估內部控制制度之設計及執行的有效性。
- 五、 本公司基於前項檢查結果，認為本公司上開期間的內部控制制度(含對子公司之監理)，包括知悉營運之效果及效率目標達成之程度、財務報導之可靠性及相關法令之遵循有關的內部控制等之設計及執行就抽核範圍所見係屬有效，其能合理確保上述目標之達成。
- 六、 本聲明書將成為本公司年報及公開說明書之主要內容，並對外公開。上述公開之內容如有虛偽、隱匿等不法情事，將涉及證券交易法第二十條、第三十二條、第一百七十一條及第一百七十四條等之法律責任。
- 七、 本聲明書業經本公司民國九十四年一月二十八日董事會通過，出席董事六人中，有一人持反對意見，餘均同意本聲明書之內容，併此聲明。

達方電子股份有限公司

董事長：李錫華

簽章

總經理：蘇開建

簽章

中華民國九十四年一月二十八日

(二) 委託會計師專案審查內部控制制度者，應揭露會計師審查報告：不適用。

三、最近年度及截至年報刊印日止董事或監察人對董事會通過重要決議有不同意見且有紀錄或書面聲明者，其主要內容：無。

四、最近年度及截至年報刊印日止，上市上櫃公司治理運作情形及其改善計畫或因應措施：不適用。

五、最近年度及截至年報刊印日止，私募有價證券辦理情形，應揭露股東會或董事會通過日期與數額、價格訂定之依據及合理性、特定人選擇之方式及辦理私募之必要理由：無。

六、最近年度及截至年報刊印日止子公司持有或處分本公司股票情形：無。

七、最近年度及截至年報刊印日止，股東會及董事會之重要決議：

(一) 93.03.01 董事會決議通過：

1. 訂定「董事會議事規則」案
2. 九十一年現金增資選擇租稅優惠案

(二) 93.04.30 股東會決議通過：

1. 九十一年現金增資選擇租稅優惠案

八、最近年度及截至年報刊印日止公司及其內部人員依法被處罰、公司對其內部人員違反內部控制制度規定之處罰、主要缺失與改善情形：無。

九、其他必要補充說明事項：無。

十、最近年度及截至年報刊印日止，如發生本法第三十六條第二項第二款所定對股東權益或證券價格有重大影響之事項，亦應逐項載明：無。

達方電子股份有限公司

負責人：李錫華